KRONIKA

MČ BRNO-NOVÝ LÍSKOVEC

2023

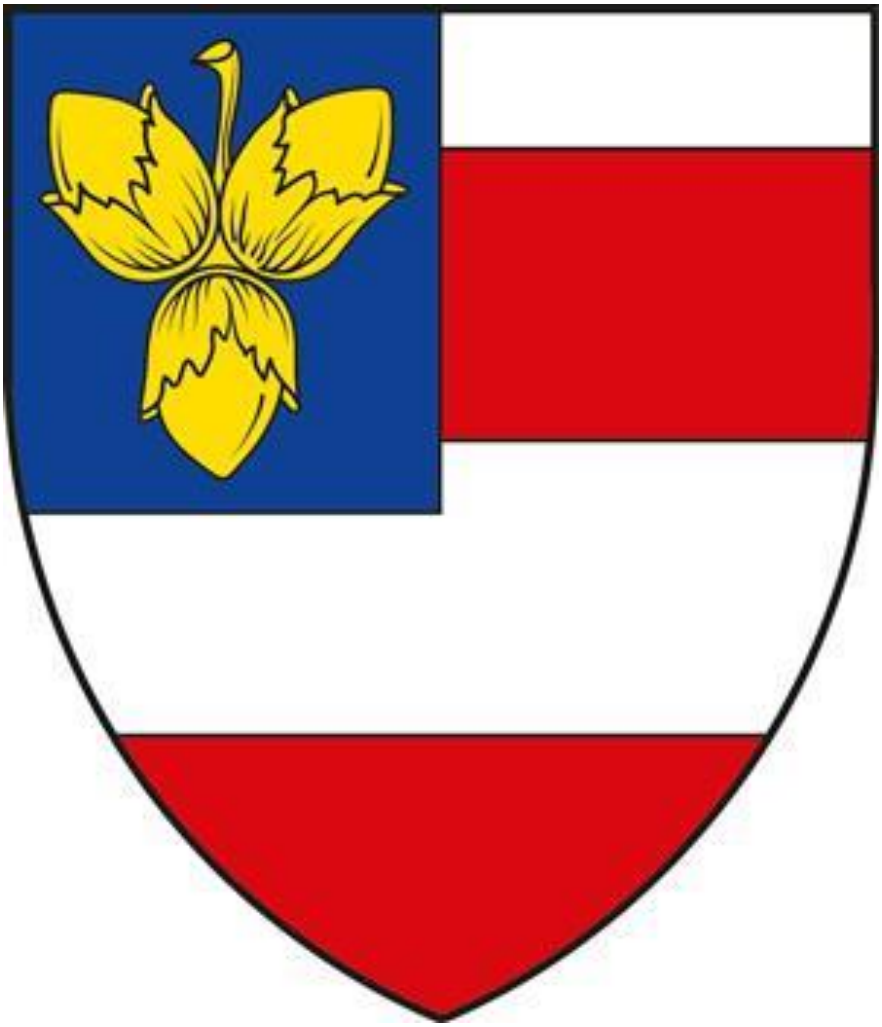

Vypracovala Denisa Křížová

OBSAH

ÚVOD ... 3

NOVÝ LÍSKOVEC ... 4

ZNAK A VLAJKA NOVÉHO LÍSKOVCE ... 6

PŘÍRODA ... 8

PARKY V NOVÉM LÍSKOVCI ... 10

DÁME NA VÁS ... 14

ŠKOLSTVÍ ... 16

- **Mateřská škola Kamarád** ... 22
- **Mateřská škola Vážka** ... 23
- **Mateřská škola Pomněnky** ... 24
- **Základní školy Nový Lískovec – obecné informace** ... 27
- **Základní škola Kamínky** ... 28
  - **Pilíře školy** ... 29
- **Základní škola Svážná** ... 32
- **Soukromé dětské skupiny** ... 34
- **MIŠPULE Dětský lesní klub Novém Lískovci** ... 34
- **Elánek Muni Kampus** ... 34
- **Dětská skupina U Mominky** ... 35
- **Dětská skupina Nejkrásnější svět** ... 36
- **Bezpečnostně právní akademie Brno, s. r. o., střední škola** ... 37

OBECNÍ BYTY ... 38

MĚSTSKÁ HROMADNÁ DOPRAVA V NOVÉM LÍSKOVCI ... 40

ZASTUPITELSTVO ... 52

ZÁPISY ZE ZASEDÁNÍ ... 56

- **Usnesení ZMČ č. 9/3 – 15. 2. 2023** ... 56
- **Usnesení ZMČ č. 9/4 – 26. 4. 2023** ... 58
- **Usnesení ZMČ č. 3/2023 – 21. 6. 2023** ... 62
- **Usnesení ZMČ č. 4/2023 - 13. 9. 2023** ... 67
- **Usnesení ZMČ č. 5/2023 - 13. 12. 2023** ... 71

ZE ŽIVOTA OBCE ... 76

- **Leden** ... 77

Únor ... 78
Březen ... 79
Duben ... 80
Květen ... 80
Červen ... 81
Červenec a srpen ... 82
Říjen ... 83
Listopad ... 84
Prosinec ... 84
SLUŽBY, ORGANIZACE A SPOLKY V NOVÉM LÍSKOVCI ... 89
ZÁVĚR ... 99

ÚVOD

Milý čtenáři,

jmenuji se Denisa Křížová a jsem nová kronikářka naší městské části Nový Lískovec. Sice zde bydlím jenom pár let, ale Nový Lískovec mi přirostl k srdci a jsem ráda, že mohu zastávat čestnou funkci kronikářky a zapisovat nejen společenský, ale i politický život obce.

Jsem maminka dvou dětí, Vojtíška a Barunky. Ráda čtu knihy, chodím do kina, hraji deskové hry, ale nejvíce mě baví cestování a zapisování si do deníku zážitky z cest. Když jsem v Lískáčku viděla inzerát na kronikáře obce, hned jsem se přihlásila. Jelikož jsem byla jediná, kdo o tuto záslužnou činnost měl zájem, tak ani výběrové řízení nebylo nějak náročné. Doufám, že moje zápisy do kroniky budou zajímavé a zábavné. Ráda bych v kronice zaznamenala nejen historická fakta, ale doufám, že se mi povede i čtivě popsat, co se dělo na zastupitelstvu, čím jsme se bavili nebo naopak, co nás trápilo.

Čtenáře bych ráda seznámila s děním v Novém Lískovci, se zajímavostmi, ale i se školstvím. I když Nový Lískovec velikostně patří mezi druhé nejmenší sídliště, společenský život obce je velice bohatý a pestrý. Díky dobré poloze to máme blízko do historického jádra Brna i do přírody. Výhodou Nového Lískovce je blízké okolí vhodné k výletům a vycházkám, zejména světový unikát Přírodní rezervace Kamenný vrch, kde každé jaro rozkvetou desetitisíce květů koniklece velkokvětého.

NOVÝ LÍSKOVEC

Naše sídliště Nový Lískovec vzniklo v roce 1894 díky stolaři Antonínu Hrazdírovi, kterého oblast Nového Lískovce učarovala a výhodně zde koupil pozemek. Svůj dům postavil na stráni v horní části dnešní Kluchovy ulice. Postavit dům pro prvního osadníka nebylo vůbec jednoduché, protože úřad mu nejprve stavbu zamítl a až o dva roky později po jednáních získal dodatečné stavební povolení. V roce 1900 pod svým domem vystavěl Zvoničku, v níž vyzváněl poledne a klekání, později její zvon také oznamoval úmrtí. Potomci prvního osadníka žijí a zvelebují svoje dědictví v Novém Lískovci dodnes.

Počet domů a obyvatel se postupně zvyšoval. V roce 1921 už v Novém Lískovci žilo celkem 761 obyvatel v 158 domech.

V roce 1919 byl Nový Lískovec připojen k městu Brnu, v jeho rámci byl spravován místním výborem v Lískovci.

Největší rozvoj zažil Nový Lískovec v roce 1980. Výstavba sídlišť Nový Lískovec a Kamenný Vrch zvýšila počet obyvatel na 11 000 a od roku 1991 se sídliště stává jednou z 29 městských částí Brna. Nový Lískovec můžeme rozdělit na starou zástavbu a novou zástavbu. Nová výstavba bytových domů, která měla řešit kritický nedostatek bytů, byla zahájena v roce 1975. Začalo se s výstavbou panelových bytů na ulici Čtvrtě, Kamínky, Oblá, a o deset let později byla zahájena výstavba Kamenného Vrchu. Starou zástavbu tvoří dnešní ulice Kluchova, Rybnická, Úpatní, Zavřená, Zoubkova, Prostřední a Raisova. Ve staré zástavbě je v původním stavu zachován jen zlomek postavených domů, díky kterým vnikla osada Nový Lískovec.

Postupně byly doplňovány služby a občanská vybavenost, v letech 1995-1996 byl na severovýchodě Nového Lískovce vybudován Pisárecký tunel.

Svou rozlohou cca 1,7 km² je druhou nejmenší městskou částí Brna. V Novém Lískovci se nachází dvě základní školy, tři mateřské školy, několik parků, supermarket, pošta, pobočka Knihovny Jiřího Mahena, domov pro seniory a působí zde mnoho spolků a neziskových organizací.

Výhodou Nového Lískovce je blízké okolí vhodné k výletům a vycházkám.

ZNAK A VLAJKA NOVÉHO LÍSKOVCE

Nový Lískovec je mladá a moderní městská část Brna s historií osídlení sahající přibližně sto let zpět. Samosprávným celkem se stal až v roce 1990, a to v souvislosti s rozsáhlou panelovou výstavbou, která zde probíhala od poloviny sedmdesátých let 20. století. Při návrhu komunálního znaku proto nebylo možné navázat na žádnou starší pečetní nebo razítkovou symboliku.

V roce 1994 vytvořil návrh znaku **Mistr Jiří Louda** (1920–2015), uznávaný heraldik a autor mnoha komunálních znaků i současné podoby státních symbolů České republiky. Původní návrh se však nedochoval. Od 90. let probíhala diskuse o podobě znaku, protože tehdy užívaná verze byla z heraldického hlediska problematická – příliš zdůrazňovala městskou symboliku na úkor symboliky městské části a její grafické zpracování bylo komplikované.

Odborná pracovní skupina proto doporučila vedení městské části schválit novou verzi symbolů. **V prosinci 2017** zastupitelstvo **jednomyslně** odsouhlasilo jejich novou podobu a pověřilo starostku podáním žádosti o oficiální udělení symbolů Poslaneckou sněmovnou Parlamentu ČR. **Dne 21. června 2018** sněmovna žádosti vyhověla a Nový Lískovec tak získal svůj oficiální znak a vlajku.

Znak

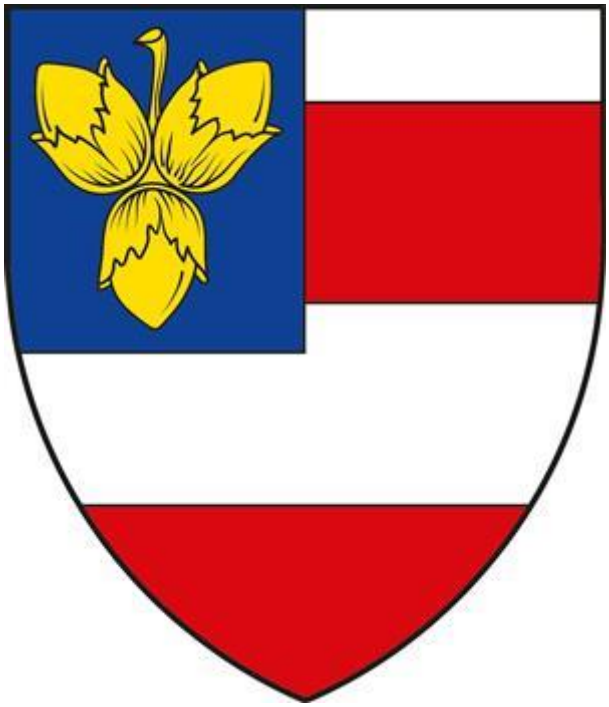

Správný znak zní následovně: *V červeném štítě se stříbrnou zúženou hlavou a stříbrným břevnem volná modrá čtvrť, v ní na svěšené stopce tři (2,1) odvrácené lískové oříšky, vše zlaté.*

VLAJKA

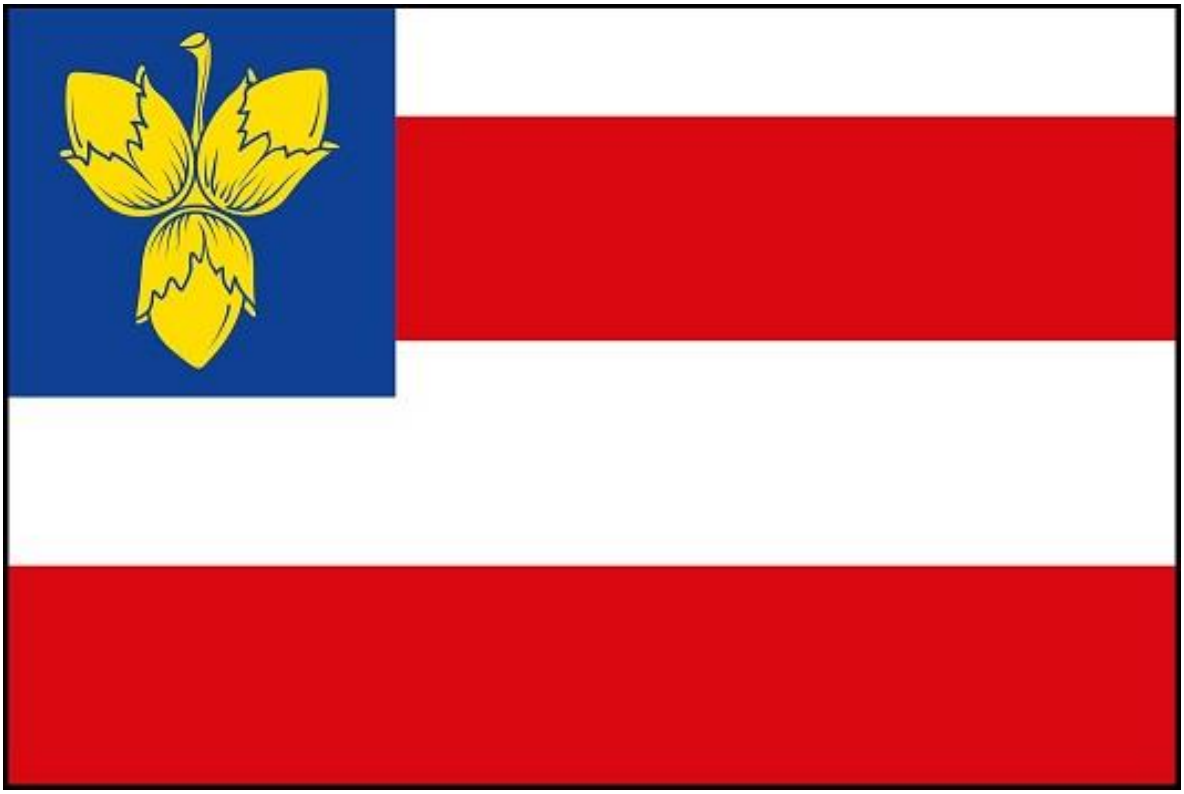

Správný vexilologický popis vlajky Nového Lískovce zní: *List tvoří čtyři vodorovné pruhy, bílý, červený, bílý a červený, v poměru 1:2:2:2, s modrým karé, v něm na svěšené stopce tři (2,1) odvrácené lískové oříšky, vše žluté. Poměr šířky k délce listu je 2:3.*

PŘÍRODA

V naší městské části Nový Lískovec se nachází přírodní rezervace Kamenný vrch, který je unikátní výskytem koniklece velkokvětého. Odborníci zde napočítali téměř 63 400 jedinců, a právě proto je brněnská rezervace místem s nejvyšším výskytem na světě. Je to silně ohrožený druh a je chráněn zákonem. Chráněna jsou všechna jeho vývojová stádia a rovněž jejich biotop. Proto se nesmí chodit na louky s konikleci, aby nebyl narušen jejich vývoj a rozšiřování. Lokalita, která se rozprostírá na ploše asi 15 hektarů, byla v roce 1978 vyhlášena chráněnou přírodní památkou, přírodní rezervací se Kamenný vrch stal v roce 1992.

Přírodní rezervací prochází i naučná stezka – na osmi panelech jsou informace o vzniku rezervace, jejím rostlinstvu i živočišstvu. Koniklece jsou tu k vidění v mnoha variantách, od klasické jemně fialové, přes temnou, až po úplně bílou.

Koniklec velkokvětý je teplomilná rostlina. Patří do čeledi pryskyřníkovitých a je jedovatý. Obsahuje toxickou látku ranunculin vyvolávající zvracení a průjmy Má rád slunné travnaté louky na vápencovém podloží, což lokalita Kamenný vrch splňuje. Ve výrazně menším množství je možné v Brně koniklece najít i na Medláneckých kopcích, Stránské skále, nebo mimo moravskou metropoli na Pálavě. Jeho výskyt je závislý na pastvě nebo každoročním sečení travnatých ploch. Proto organizace Rezekvítek každý rok pořádá dobrovolnickou brigádu – sekání louky na Kamenném vrchu, aby nedocházelo k jeho zarůstání trávou a křovinami. Rezekvítek je spolek, který v současnosti dohlíží na zachování příznivých podmínek pro růst konikleců, se kterým městská část úzce spolupracuje.

Z důvodu nezodpovědného chování některých návštěvníků koniklecové louky museli ochránci nejcennější místa obehnat páskami, aby nedocházelo k poškozování rostlin. V roce 2021 turisté sešlapali asi 120 metrů čtverečních plochy s konikleci, a dokonce se našli i tací, kterým koniklec nic neříká a v klidu si zde udělali piknik. Za posledních deset let se cestička u největších ložisek rozšířila pomalu o dva metry. Veškerá půda pro rostliny z okrajů cesty pomalu mizí a zůstává jen podloží plné ostrých a nebezpečných kamenů. Bohužel stezka už dnes kriticky zasahuje do stepních ploch s konikleci a hrozí, že do několika let zmizí světový unikát. Na základě těchto smutných zkušeností vznikl projekt Koniklecový chodníček na Kamenném vrchu, který v participativním rozpočtu Dáme na vás vyhrál. Na nejvíce frekventovanou část koniklecové louky se postaví jednoduchý dřevěný chodníček, který zamezí vznikání dalších cest a pošlapání konikleců. Délka chodníku bude přibližně 240 m, šířka 60–80 cm a bude bezbariérový. Jeho výstavba byla zahájena rozhodnutím ze dne 19. 5. 2023 a hotová by měla být na jaře 2024. Stavebníkem je Veřejná zeleň města Brna, p.o. a investorem je statutární město Brno, Odbor participace[1].

[1] https://paro.damenavas.cz/projekt/?id=1608

Fotka rozkvetlého koniklece velkokvětého

PARKY V NOVÉM LÍSKOVCI

Park Pod Plachtami

Dnes si jen těžko umíme představit, že místo, kde rádi sportujeme, trávíme čas a chodíme na společenské události, jako Pálení čarodějnic, Den dětí atd., tady ani nemuselo být. Původně se plánovalo, že tam bude škola a další paneláky. V místě, kde je dnešní BMX dráha, byla jen černá skládka. Ale díky RMČ Nový Lískovec, která uspořádala workshop na téma „Jak proměnit sídliště v domov“, se změnil pohled na veřejné prostranství. Lidé si nepřáli další výstavu, ale prostor, kde by byla zeleň a bezpečné sportovní a rekreační zázemí pro děti. Workshop přinesl řadu zajímavých podmětů, kterých radnice využila a začala s realizací parku. Nejprve muselo dojít ke změně územního plánu, což zabralo 4 roky. Postupně byl terén modelován do tvaru fotbalového hřiště, basebalového hřiště a BMX dráhy. V roce 2005 byla vybudována páteřní síť mlatových cest. V roce 2006 byl vyasfaltován 800 metrů dlouhý okruh. V roce 2007 vzniklo dětské hřiště s majákem a osvětlením. Poslední etapa představovala vybudování jezírka s parkem, která byla realizována až po roce 2011.

Zajímavostí parku kromě jezírka s lávkou jsou květnaté louky v jeho okolí. Pestřejší bylinný porost lépe snáší sucho než trávník. Inspirací pro toto řešení se stal ostrůvek vegetace, která samovolně vznikla v místě dnešního jezírka.

Jezírko je napájeno srážkami jímáním ze střech panelových domů na ulici Slunečná a tím ulehčuje přetížené kanalizaci v době přívalových dešťů. Podzemní přírodní potrubí křižuje těleso kolektoru a poté přechází v otevřeném korytu ústícím do jezírka. Voda je filtrovaná přes kořeny rostlin, které byly vysázeny do pobřežní zóny, na vodní hladinu i do vody. Skloubením vodní plochy se zelení park také snižuje teplotu ovzduší na přehřátém sídlišti.

První rok po vybudování jezírka se zde rozmnožily invazivní druhy ryb, jako střevlička východní a karas stříbrný, které zcela zlikvidovaly rostliny. Nasazení dravých ryb, jako štiky a candátů, situaci vyřešilo. V pátém roce provozu se rozbilo stavidlo. Ryby byly odloveny a jezírko vypuštěno. Po opravě a vyčištění dna bylo jezírko opět napuštěno, vodní rostliny zásah přežily bez úhony a diverzita se velmi rychle obnovila.

I když projekt byl několik let konzultován s veřejností, jezírko vyvolávalo řadu otázek a obav z přemnožení komárů, ze zápachu a o bezpečnost dětí. Vodní prvek funguje už 13 let. I v době extrémního sucha a veder nedochází k zápachu ani úhynu živočichů.

Celkové náklady na vybudování parku Pod Plachtami v brněnském Novém Lískovci dosáhly 12 milionů korun včetně projektové části. Na financování se podílelo statutární město Brno, městská část Brno-Nový Lískovec a Státní fond životního prostředí ČR, který přispěl zhruba 17 % z celkové částky. Předpokládaná životnost opatření je uvažovaná do 50 let.

Autory projektu jsou: Ing. Petr Forchtgott, Ing. arch. Jan Zezůlka, Ing. Vojtěch Joura.

Park Pod Plachtami kromě Ceny děkana v soutěži Park roku 2014 následně získal “Ocenění za spojení ekologického přístupu k řešení retence a akumulace srážkové vody se společenskými funkcemi veřejné zeleně na sídlišti” v soutěži Park desetiletí.

Jezírko

Výhled na park Pod Plachtami

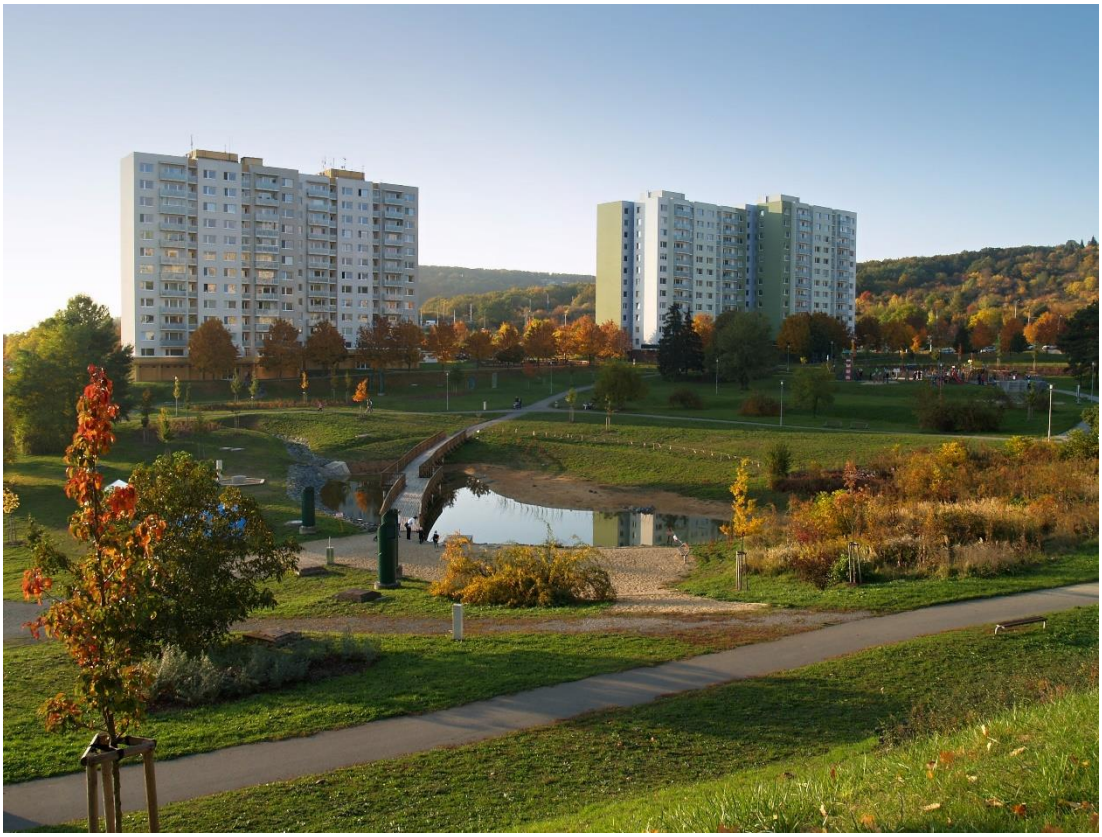

Park Kamenný vrch

Park Kamenný vrch vznikl na místě bývalých zarostlých a neudržovaných zahrádek nad ulicí Petra Křivky. Záměrem bylo vytvořit zde prostor přírodního parku a zároveň připomenout dřívější využití Kamenného vrchu, kde se rozkládaly sady a vinohrady. Navrhovatelkou projektu byla starostka Ing. Jana Drápalová a projekt uspěl v participativním rozpočtu v roce 2018. Umístil se na jedenáctém místě s celkovým počtem 1 566 hlasů.

Lidé zde najdou dvě zastřešená místa pro odpočinek s výhledem, workoutovou sestavu, jednoduché posezení a ohniště. K jednotlivým objektům vedou přírodní cesty a rampa pro snadný přístup do parku. Park nabízí výhled na část sídliště a jeho okolí včetně blízkých obcí na Brněnsku.

Samotná realizace projektu započala v roce 2019. Bylo nutné provést prořez náletových dřevin, což bylo vzhledem k velmi zanedbané ploše náročné, dále bylo zapotřebí vytvořit projektovou dokumentaci, zažádat o stavební povolení a následně mohly začít stavební práce. Celkově bylo z participativního rozpočtu Dáme na vás poskytnuto na projekt 2 952 000 Kč. Úpravy Parku Kamenný vrch probíhaly podle vítězného návrhu firmy ZAHRADA Olomouc.

Park byl slavnostně otevřen 12. dubna 2022 v 15:00.

Altánek v Parku Kamenný vrch

Park T. G. Masaryka

Park se nachází na ulici Raisova/Rybnická. Jde o nejvýznamnější plochu zeleně ve staré zástavbě. Park byl založen na ploše bývalých zahrádek v 70. letech 20. století. Byl založen podle projektu zahradního architekta Ing. Hauta. Park prošel od roku 2018 postupnou revitalizací, kdy byly odstraněny výrazně poškozené dřeviny a odstraněn nevhodný keřový porost, který park příliš uspával, a bylo vytvořeno dětské hřiště.

Projekt postupné revitalizace zpracovala Ing. arch Eva Wagnerová, která má k tomuto místu i osobní vztah z dětství. Obnova Parku T. G. Masaryka byla prováděna citlivě a postupně.

Lesopark

V roce 2006 prošel obnovou lesopark, který vznikl před 1. světovou válkou jako součást špičkového sanatoria. Součástí parku byly i další objekty, jako bazén, rozhledna atd. Po zrušení sanatoria v roce 1948 začaly stavby chátrat a park zarůstal.

Díky tomu, že se městská část zapojila do mezinárodního projektu Urb Space Central Europe, byla možná obnova parku. Projekt finančně podpořil obnovu rozhledny a bazénu. Revitalizace zeleně byla hrazena z Operačního programu životní prostředí SFŽP a částečně i městem Brnem. Obnova lesoparku proběhla v letech 2010-2012. V roce 2013 získal lesopark Cenu děkana Zahradnické fakulty Mendelovy univerzity Brno v soutěži Park roku.

Vodovod, kterým byla vedena voda do bazénu, se obnovit nepodařilo, ale tým architekta Štěpána navrhl hlubinný vrt, ze kterého je dnes bazének zásobován. Bazén již neslouží jako plovárna, ale je důležitým vodním prvkem pro rozmnožování obojživelníků.

Součástí parku je i obnovená funkcionalistická čtyřmetrová rozhledna. Původní rozhledna se při rekonstrukci ovšem proměnila spíše v altánek, protože postupně vzrostlé okolní stromy již brání výhledům. V budoucnu je v plánu výstavba zcela nové a vyšší rozhledny, která výhled do okolní krajiny umožní.

Do lesoparku se dostanete pěšky z ulice Rybnické nebo ulice Kamínky. Lesoparkem vedou desítky nových písčitých cestiček nebo původní lesní cesty.

DÁME NA VÁS

Informace o projektech převzaty se stránek Dáme na vás:

V roce 2017 přišlo naše město se zajímavým nápadem, že by si obyvatelé Brna mohli rozhodnout sami, do jakých projektů by město mělo investovat peníze. A tak vznikl projekt Dáme na vás, ve kterého mohou občané města rozhodovat o části rozpočtu. Ukázalo se, že o něho máme velký zájem. V letošním roce 2023 proběhl již sedmý ročník a město vyčlenilo částku 35 milionů korun. Jeden projekt může stát maximálně 5 milionů korun, takže minimálně bude realizováno 7 projektů. Každý může podávat své nápady, co za daný rozpočet zrealizovat. U podaných projektů bude město posuzovat proveditelnost, tedy zda realizaci projektu nebrání nějaká technická či právní překážka, případně jiný záměr města. Od 1. 11. do 30. 11. probíhá hlasování, ve kterém občané města Brna rozhodnou, jaké projekty budou realizovány. Participativní rozpočet se snaží vtáhnout občany města do rozhodování o veřejných financích a podpořit rozvoj občanské společnosti.

V roce 2023 občané Nového Lískovce přihlásili do participativního rozpočtu Dáme na vás tři projekty. Bohužel ani jeden nezískal dostatečný počet hlasů, takže nebyl zařazen do výherní sedmičky.

Návrhy v PARO Dáme na vás za Nový Lískovec:

1. Multifunkční hřiště v Novém Lískovci

Navrhla: Hana Pospíšilová

Projekt představuje revitalizaci hřiště a jeho úpravu na multifunkční sportoviště pro děti a mládež, pro sportování rodičů s dětmi. Cílem je vytvořit moderní hřiště pro míčové sporty, které bude veřejné a přístupné během dne kdykoliv. Umožnilo by tak zejména starším dětem vyběhnout odpoledne po škole ven a s kamarády si zahrát třeba fotbálek či basket. Podpořilo by se tak u dětí přirozené sportování, socializace v kruhu vrstevníků, zdravější přístup k trávení volného času, zejména v období dospívání.

Vizualizace projektu:

2. Zlepšení parkování v Novém Lískovci

Navrhl: Petr Gladiš

Vybudování šikmého parkování podél ulice Petra Křivky rozšířením stávajícího pruhu pro podélné parkování. Vzniklo by tak více parkovacích míst v Novém Lískovci. Tímto způsobem je vyřešeno např. parkování před pivovarem na ulici Hlinky u Mendlova náměstí.

Místo, kde by mělo být šikmé parkování vybudováno:

3. Vícegenerační hřiště v Novém Lískovci

Navrhla: Mgr. Marcela Kučeříková, Ph.D.

Cílem byla modernizace veřejného hřiště na sídlišti se sportovní plochou převyšující 1000 m2, která měla zahrnovat jak obnovu sportovní plochy, tak i přidání nových cvičebních prvků včetně úpravy okolní zeleně.

Vizualizace projektu:

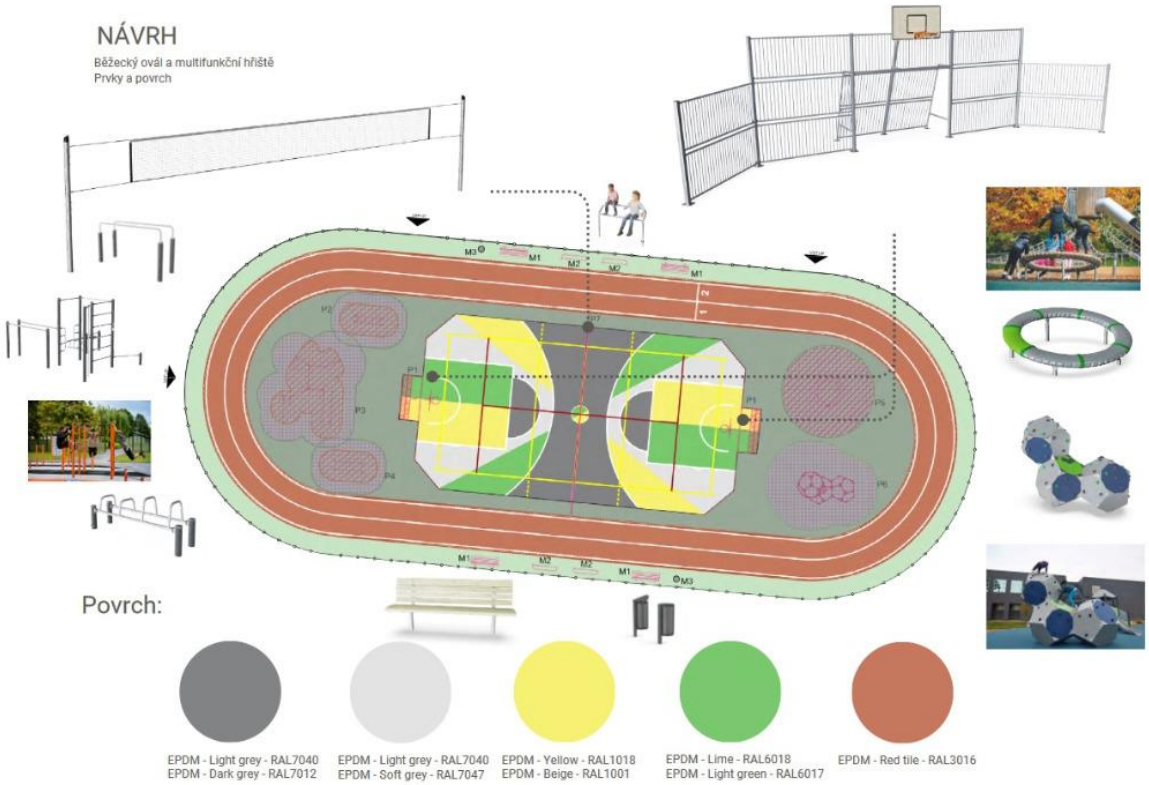

4. Úprava šířky parkovacích míst na parkovištích za nákupním střediskem s potravinami na ulici Petra Křivky v Brně – Novém Lískovci.

Navrhl: Petr Gladiš

Cílem projektu je upravit šíři parkovacích míst ze stávajících 2,70 na 2,40 m a tím získat nově další 4 parkovací místa. V každé řadě jedno parkovací místo navíc. Projekt byl vyhodnocený jako neproveditelný, a to z důvodu šířkových poměrů.

ŠKOLSTVÍ

V současné době máme v Novém Lískovci dvě základní školy, tři státní mateřské školy, čtyři soukromé dětské skupiny. Jedno vznikající EKO gymnázium, které je teprve ve výstavbě a studenti by měli nastoupit ve školním roce 2024/25. Ve staré zástavbě na ulici Zoubkova je střední škola Bezpečnostně právní akademie Brno, s.r.o.

Než začnu psát o bohatém dění na základních a mateřských školách v roce 2023, ráda bych se zmínila, že v roce 2022 oslavila Základní škola Svážná 30 let svého působení. Oslavy byly velké a škola má v plánu vydat k této příležitosti almanach. Poptávala informace a kontakty na osobnosti, které prošly školou a jsou něčím významné nebo známé, aby mohla jejich fotky a informace o jejich životě vystavit v Síni slávy. Díky tomu, že škola slavila 30 let svého založení, vznikly dvě malby. První malba je na stěně školy. Je to logo školy. Malba znázorňuje studenty, kteří se drží za ruce, protože ve skupině se věci lépe zvládají. Druhá malba, která je na zdi u školy, představuje Želvu, která je pomalá jako děti, co jdou do školy, proto má motor a na zádech raketu k výročí školy. V pozadí je voda, želva ji má ráda a v knihách se dá plavat, tak jako v učení. Ve zbytku malby se nachází různé ztracené školní předměty. Autorem obou maleb je Maťan Velký.

Malba Kamaradi – maloval Maťan Velký

Malba Želva– maloval Maťan Velký

V roce 2022 oslavila 30 let svého založení i Mateřská škola Pomněnky.

Nyní zajímavosti z roku 2023

V únorovém čísle Lískáčku jsme se mohli dočíst, že Základní škola Kamínky se poprvé zapojila do projektu **Příběhy našich sousedů**. Jde o vzdělávací projekt neziskové organizace Post Bellum pro žáky osmých a devátých tříd základních škol a tercií a kvart víceletých gymnázií. Týmy mají za úkol vybrat si pamětníka, kterého vyzpovídají a získat tak co nejvíce informací z archívů, z fotografií atd. Následně vytvořit rozhlasovou, televizní nebo psanou reportáž či dokument. Tým ze ZŠ Kamínky pod taktovkou pana učitele Mgr. et Mgr. et Mgr. Vojtěcha Novotného, LL.M. a koordinátorky Terezy Pospíšilové Post Bellum se rozhodl pro video reportáž, ve které zachycuje příběh paní Boženy Šaléové.

Závěrečná prezentace celého projektu, na kterém žáci pracovali bezmála půl roku, se konala 1. 3. 2023 v 17:00 v Křišťálovém sále Staré radnice na Radnické 10. Tým ze ZŠ Kamínky prezentoval jako druhý a připravil si scénku, která uvedla publikum do krátkého dokumentárního filmu zachycujícího životní okamžiky vybrané pamětnice.

Tým ZŠ Kamínky při prezentaci dokumentárního filmu zachycujícího životní okamžiky paní Boženy Šaléové.

V březnovém čísle Lískáčku jsme se mohli dočíst, že Základní škola Kamínky uspěla v matematické olympiádě. Na konci ledna 2023 proběhlo v Brně okresní kolo matematické olympiády a do tohoto kola postoupili dva žáci z 5. tříd. Okresního kola se zúčastnilo 319 žáků pátých tříd. Na 5. místě se umístila Klára Benešová z 5. A se 13 body a Lukáš Rolenec z 5. B. získal 9 bodů a umístil se na 9. místě.

V úterý 28. 3. 2023 jsme si nejen připomněli výročí narození Jana Ámose Komenského, ale také oslavili Den učitelů. Při této příležitosti byli oceněni pedagogičtí i nepedagogičtí pracovníci základních a mateřských škol. Nominaci ocenění provádí Rada městské části, členové Školské rady při ZŠ, členové Klubu rodičů při MŠ, ředitelé a ředitelky školek a škol působících v městské části Brno Nový Lískovec.

Letos byli oceněni tito pracovníci: paní učitelka Jana Chytilová ze ZŠ Kamínky, paní Jitka Belžíková a paní Kateřina Báčová ze ZŠ Svážná, paní Naděžda Červinková z MŠ Kamarád, paní Ivana Čoupková ze ZŠ Pomněnky a paní Lucie Pecková z MŠ Vážka.

Paní učitelku Jitku Belžíkovou ze ZŠ Svážná také ocenil Magistrát města Brna. Získala ocenění v kategorii Výrazná pedagogická osobnost roku. Celkem bylo podáno 35 návrhů na ocenění pedagogických osobností, z nichž vybrala pracovní skupina sestavená z členů a členek Komise výchovy a vzdělávaní Rady města Brna vždy tři oceněné – pro mateřské školy, první a druhý stupeň základních škol, a to ve dvou kategoriích - Výrazná pedagogická osobnost roku a Ocenění za dlouhodobou tvůrčí pedagogickou činnost.

V dubnu se konaly dny otevřených dveří ve všech třech mateřských školách v Novém Lískovci.

Mateřská škola Kamarád spolupracuje se ZŠ Kamínky, kde probíhají edukativně stimulační skupinky pod názvem Školička. Budoucí předškoláci mají tak možnost si vyzkoušet, jak to ve

škole probíhá. Po absolvování Školičky si odnesou i vysvědčení domů. Děti program navštěvují společně s rodiči, kteří mají možnost vidět, jak dítě pracuje a spolupracuje. Cílem kurzu je rozvoj dětí hravou formou, podněcování schopností a dovedností důležitých pro zvládnutí 1. třídy. Podobné programy mají i ostatní mateřské školy, jen děti nechodí do školy, ale probíhají pravidelně v mateřské škole. Dále v dubnu pro předškoláky v Mateřské škole Kamarád byl připravený vzdělávací program Koblížek ve spolupráci s městskou policii, který se soustředil na téma Dopravní bezpečnost. Studenti LF Masarykovy univerzity navštívili mladší děti a vysvětlili jim, proč je důležité čistit si zuby.

V předešlé kapitole jsem psala o projektu Dáme na vás. Díky tomu, že tato iniciativa je oblíbená a ukázalo se, že se lidé chtějí podílet na rozhodování, co ve městě vnikne, proto se Brno rozhodlo rozšířit projekt participace i do brněnských škol, které zřizuje. Celoměstský projekt je spuštěn od školního roku 2020/2021 a má jej na starosti zejména Odbor participace Magistrátu města Brna, který také řídí úspěšný projekt celoměstského participativního rozpočtu Dáme na vás. Ve školním roce 2023/2024 pokračuje již čtvrtý ročník. Participace učí žáky rozhodnosti a odpovědnosti za své okolí, učí veřejnému vystupování a společné komunikaci. Rozvíjí týmovou spolupráci, kreativní myšlení, obohacuje výuku a představuje demokratický systém, ve kterém se žáci učí základním volebním principům.

Školám, které se chtějí do projektu zapojit, vyčlení město finanční částku 35 000 Kč ze svého rozpočtu, o jejímž využití rozhodují samotní žáci, kteří sami aktivně přicházejí s nápady na projekty, zjišťují si finanční náročnost projektu a reálnost jeho uskutečnění.

Ve školním roce 2020/2021 se projekt konal ve 27 základních školách.

Ve školním roce 2021/2022 se projekt konal ve 31 základních školách.

Ve školním roce 2022/2023 se projekt konal ve 42 základních školách.

Do Projektu Participativní rozpočet do škol jsou zapojeny obě naše základní školy. ZŠ Kamínky je zapojena hned od prvního ročníku. V roce 2020/2021 žáci vybrali jako nejlepší projekt Školní atrium, v roce 2021/2022 to byl projekt Stoly na stolní tenis; pálky a míčky a v roce 2022/ 2023 vyhrál projekt Basketbalové koše na chodbách, kde se hraje s měkkým míčem, se kterým lze driblovat.

Od roku 2021/2022 je do projektu zapojena i ZŠ Svážná, kde si žáci vybrali za nejlepší projekt 3 D tiskárna, filamenty a v roce 2022/2023 zvítězil projekt Odpočinkový koutek.

V neposlední řadě bych se ráda zmínila o programu Erasmus +, který se kromě vysokých škol dostal i do základních škol a do mateřských škol. Jde o nový vzdělávací program, který podporuje spolupráci a mobilitu ve všech mateřských sférách.

MŠ Pomněnky navázala spolupráci v MŠ Slniečko v Šuranech na Slovensku. Návštěva proběhla ve dnech 13.- 14. 3. 2023 a projektu se zúčastnilo 5 dětí.

ZŠ Kamínky díky Erasmu+ vycestovala do Rigy v termínu od 5. 5.- 12. 5. 2023. Partnerskou školu Primary school Ridze navštívilo 19 žáků ze 4. a 5. tříd a 4 učitelé.

Ostatní mateřské školy a základní školy v Novém Lískovci jsou do programu zapojeny také, ale bohužel jsem nedostala informaci, kam jely a kolik jich bylo.

Zápis do školek:
Proběhl ve dnech:
středa 3. 5. 2023 v době od 10.00 - 16.00
čtvrtek 4. 5. 2023 v době od 8.00 - 14.00

Tabulka číslo 1 - Celkový souhrn za městskou část Nový Lískovec:

Počet škol:	**3**
Podaných žádostí:	**188**
Přijatých dětí:	**118**
Nepřijatých dětí:	**43**
Vypsaných volných míst:	**118**
Počet dětí ze spádové oblasti:	**94**
Přerušení správního řízení:	**0**

Tabulka číslo 2 - Souhrn jednotlivých škol:

Název školy	**Adresa**	**Volná místa**	**Průběžné výsledky**	
Mateřská škola Kamarád	**Čtvrtě 3**	**30**	**Děti ze spádové oblasti**	21
			Podaných žádostí	71
			Přijatých žáků	30
			Nepřijatých žáků	10
			Individuální docházka	0
			Přerušených řízení	0
Mateřská škola Pomněnky	**Oblá 51**	**61**	**Děti ze spádové oblasti**	36
			Podaných žádostí	131
			Přijatých žáků	61
			Nepřijatých žáků	26
			Individuální docházka	0
			Přerušených řízení	0
Mateřská škola Vážka	**Rybnická 45, Svážná 9**	**27**	**Děti ze spádové oblasti**	37
			Podaných žádostí	79
			Přijatých žáků	27
			Nepřijatých žáků	23
			Individuální docházka	0
			Přerušených řízení	0

Mateřská škola Kamarád

Kontakt: Čtvrtě 315/3, 634 00 Brno-Nový Lískovec
Ředitelka: Bc. Lenka Skokanová

Jako první mateřská škola v nově vznikajícím sídlišti byla otevřena Mateřská škola Kamarád 10. ledna 1984. Školka se nachází na rozhraní staré a nové zástavby.
Předškolní vzdělávání dětí je v mateřské škole realizováno na základě Školního vzdělávacího programu, který vychází z požadavků MŠMT ČR.

Vzdělávání dětí v **Mateřské škole Kamarád** probíhá ve čtyřech věkově smíšených třídách. Dětem se věnují kvalifikované učitelky, které důsledně dbají o svůj profesní rozvoj. K pedagogické diagnostice využívají nástroj **iSophi**, který jim umožňuje zjišťovat a dále rozvíjet potenciál jednotlivých dětí. Další z nástrojů, který učitelky v rámci rozvoje dětí využívají, je nástroj **iSophi SMART**, který inovativním způsobem propojuje digitální technologie s tradičními stavebnicemi. Dětem tak může nabídnout cílený, a především individualizovaný rozvoj.

Učivo je dětem předkládáno především v podobě kooperativních a herních činností, které nejlépe naplňují funkci vzdělávání a současně dopřávají dětem radost ze hry a přátelství.

Ke komunikaci s rodiči využívá mateřská škola nejen nástěnky v šatnách jednotlivých tříd, třídní schůzky a hovorové hodiny, ale i aplikaci **Naše MŠ – Škola blízká rodičům**.
V každé třídě s dětmi pracují dvě kvalifikované učitelky a dle možností i školní asistentka. Na provozu školy se dále podílí 7 provozních zaměstnankyň.

Budova mateřské školy je třípodlažní, s vlastní školní kuchyní. V přízemí se nachází třída Krtečků, ředitelna, kancelář vedoucí školní jídelny, školní kuchyně, sklady a zázemí pro personál kuchyně. V prvním nadzemním podlaží se nachází třída Zajíčků a třída Veverek. Ve druhém nadzemním podlaží je umístěna třída Žabiček, sborovna, knihovna s dětskou i odbornou literaturou a sklad tělovýchovného nářadí.

Od roku 2017 je škola zapojena jako partner statutárního města Brna do Operačního programu Vývoj, výzkum, vzdělávání v projektu Rovný přístup k předškolnímu vzdělávání ve městě Brně.

Od září roku 2017 je škola realizátorem vlastního projetu s názvem „Přidej se, spolu to zvládneme“.

V roce 2023 se školka zapojila do programu Erasmus+ a je členem konsorcia statutárního města Brna. Děti předškolního věku, které měly zájem, se mohly účastnit projektu Erasmus+ a navštívit kamarády v partnerské škole na Slovensku.

Poplatek za MŠ je 700 Kč. Děti předškolního věku poplatek 700 Kč neplatí, jelikož školka v předškolním věku je povinná.

Mateřská škola Vážka

Kontakt: Brno – Nový Lískovec, ul. Rybnická 45, PSČ 634 00
Ředitelka školy: BcA. Eva Kučerová

Kapacita školky: je stanovena na 50 dětí + detašované pracoviště 75 dětí. V každé třídě je 24 dětí. Mateřská škola Vážka podporuje zdraví a zaměřuje se na zkvalitnění vztahů dětí mezi sebou, tak vztahů k dospělým i k okolnímu světu.

Pracuje podle projektu "**Mateřská škola podporující zdraví**", který byl pro mateřskou školu schválen **Státním zdravotním ústavem v Praze**. Filozofií programu je podpora zdraví, společná všem oblastem péče o zdraví dítěte, tvořivost a aktivní přístup k praktickým dovednostem. Za největší přínos programu je považováno právě prostředí, které přináší pohodu všem zúčastněným: dětem, učitelkám, rodičům.

Mateřská škola Vážka se v roce 2011 rozšířila o detašované pracoviště na Základní škole Svážná. Celková kapacita byla zvýšena z původních 50 dětí na 125. Ředitelství zůstává na ulici Rybnické. Na Svážné je ředitelka přítomna ve středu od 7:00 – 12:00 hodin, odpoledne dle předchozí domluvy.

Mateřská škola na ulici Rybnická je umístěna v bývalé vile postavené ve 30. letech. Budova je zděná, dvoupodlažní. Jsou zde dvě věkově smíšené třídy. Jak je uvedeno na webových stránkách školy, pokladem mateřské školky je zahrada. Je prostorná, v horní části se nachází brouzdaliště, v dolní části pískoviště a prolézačky, různé ovocné stromy, ořechy, ozdobné keře a květiny dotvářejí toto příjemné prostředí. V nejbližším okolí jsou jehličnaté a listnaté lesy, rezervace s biotopy a mnoho možností vycházek s pozorováním přírody. Součástí MŠ je také vlastní kuchyně.

MŠ byla jako jedna z dvaceti pěti školek v České republice vybrána pro projekt Ministerstva zdravotnictví ČR "Studie znečištění vnitřního ovzduší ve školkách a jeho vliv na zdraví." Zaměření studie vychází ze skutečnosti, že děti patří do citlivé populační skupiny, která často ve školce tráví podstatnou část dne. Prostředí ve školce ovlivňuje jejich pohodu, podmínky pro učení a může mít vliv na jejich zdraví. Studie proběhla v pěti městech České republiky, v naší MŠ se uskutečnilo měření ve dnech 22. – 26. 2. 2016. Závěr Státního zdravotního ústavu po vyhodnocení výsledků měření zněl: **„Asi takto by mělo vnitřní ovzduší v optimálním případě vypadat“.**

Třídy v Mateřské škole Vážka

Berušky

Učitelky třídy
paní učitelka Mgr. Tereza Lupínková
paní učitelka Bc. Lenka Rennerová
asistent pedagoga Kristýna Krejčí

Včelky

Učitelky třídy
paní ředitelka BcA. Eva Kučerová
paní učitelka Mgr. Radomíra Kusáková

Třídy MŠ Svážná

Ježečci

Učitelky třídy
paní učitelka Mgr. Lucie Pecková
paní učitelka Radka Raftopulosová

Žabičky

Učitelky třídy
paní učitelka Monika Šindelářová
paní učitelka Barbora Trávníčková

Krtečci

Učitelky třídy
paní učitelka Mgr. Kateřina Kovářová
paní učitelka Bc. Lucie Morcinková
asistent pedagoga: paní Petra Škárová

Mateřská škola Pomněnky

Kontakt: Mateřská škola POMNĚNKY, Brno, Oblá 51, příspěvková organizace
Ředitelka MŠ: Jitka Pochylá
Statutární zástupkyně: Ivana Čoupková

Mateřská škola Pomněnka je sídlištní, pavilónová budova s osmi smíšenými třídami. Skládá se ze tří budov – hospodářského pavilonu a dvou učebních pavilonů spojených podúrovňovým tunelem. V hospodářském pavilonu se nachází kuchyně, kancelář vedoucí školní jídelny. Ostatní prostory jsou pronajímány jako sklady a slouží také MC Sedmikráska. V roce 1992 byla otevřena budova A, v roce 1994 budova B a C. Z důvodu klesajícího počtu dětí byla budova C uzavřena a vzniklo zde fitness a pracoviště SVČ Lužánky-Lyska. Pomocí prvků environmentální výchovy, na kterou se v současné době školka zaměřuje, chce umožnit

dětem osobní zkušenost s přírodou, kterou mohou zažívat všemi smysly.
Dne 1. 1. 2000 získala mateřská škola právní subjektivitu. MŠ pracuje podle vzdělávacího programu Já a svět kolem nás. **„Pokud naučíme děti naslouchat, vstřebávat informace a ptát se, pomůžeme jim tím i lépe chápat okolní svět."** Od této myšlenky se odvíjí veškeré působení na dítě jako na jedince. Při plánování školka vychází z Rámcového vzdělávacího programu a nových alternativních forem předškolního vzdělávání. Tímto směřuje k tomu, aby děti získaly dobré základy do života a aby byly schopny s uspokojením zvládat životní a vzdělávací etapy. Dítě má právo projevovat se jako osobnost, rozvíjet se v rozsahu svých potřeb. Postupovat svým tempem, prožívat osvojení z úspěchu, překonávání překážek a vnímat samo sebe jako plnohodnotného a schopného jedince. Výchovně vzdělávací projekt vychází z celé dětské osobnosti, přináší dětem zkušenosti, poznatky, praktické dovednosti.

Charakteristika tříd MŠ Pomněnky

Třída Včelky

V této třídě pracují paní učitelky Ing. Beatrix Petrovská a Ing. Magdalena Hulcová.

Třída je zaměřena na ochranu přírody, rozvoj pohybových aktivit, práci s keramickou hlínou a výtvarnou výchovu. Dětem jsou k dispozici námětové koutky (dopravní, výtvarný, kuchyňka, divadlo atd.). V zadní části třídy je umístěna horolezecká stěna a variabilní překážková dráha s molitanovými kostkami a různým tělovýchovným náčiním.

Třída Veverky

V této třídě pracují paní učitelky Radka Dydková a Olga Kasalová.

Třída je vybavena mnoha tématickými koutky. V kuchyňském koutu jsou rozvíjeny námětové hry. V tělovýchovném koutku je u dětí formou rehabilitačních a relaxačních cvičení podporováno správné držení těla. Rozmanité a kvalitní vybavení koutu s dřevěnými hračkami rozvíjí u dětí jemnou motoriku, logické a prostorové myšlení. Hra na nástroje Orffova instrumentáře doprovázená hrou na klavír v hudebním koutku podporuje u dětí rozvoj hudebního cítění, rytmu i hudebně pohybového vnímání. Ve výtvarném koutku je využíváno mnoho netradičních výtvarných technik i materiálů, včetně práce s keramickou hlínou.

Třída Medvídci

V této třídě pracují: paní ředitelka Jitka Pochylá a paní učitelky Eva Drbalová, Bc. Barbora Dombaiová, asistent pedagoga Světlana Hrdličková.

Ve třídě je často využíván klavír k nejrůznějším činnostem během celého dne k tělesným a hudebně pohybovým hrám a tělovýchovným chvilkám. Hru mohou děti dále rozvíjet i v ostatních koutcích (výtvarný, dopravní, čtenářský). Pro pohybové vyžití dětí bylo dokoupeno různorodé tělovýchovné nářadí a náčiní.

Třída Berušky

V této třídě pracují paní učitelky Mgr. Nataša Omelková, Ivana Korotvičková a asistent pedagoga Markéta Marešová.

Ve třídě pracujeme podle Gardnerových inteligencí, zaměřujeme se na všestranný rozvoj osobnosti dítěte. Snažíme se vést děti k samostatnosti, vštěpujeme jim prvky etiky. Ve třídě jsou dětem k dispozici sportovní prvky, na kterých mají možnost cvičit během celého dne v MŠ. Věnujeme se dětem i v oblasti hudebních dovedností – mají možnost hry na zobcovou flétnu a vystupují s programy i na veřejnosti.

Třída Koťata

V této třídě pracuje paní statutární zástupkyně Ivana Čoupková, paní učitelka Lenka Helmanová a asistent pedagoga Ilona Vojáčková.

Ve třídě je dětem k dispozici spousta hracích koutů s možnostmi pro hru dětí. Mezi nejoblíbenější patří „polštářkové centrum“ sloužící k relaxaci i jako čtenářský koutek. Výtvarné centrum slouží k práci s keramickou hlínou, k nejrůznějším pokusům a k výtvarným a pracovním činnostem. V „Kočičím království“ mají děti k dispozici loutkové divadlo s maňásky a marionetami. Součástí třídních projektů je i tematicky laděná výzdoba třídy doplněná pracemi a výrobky dětí.

Třída Broučci

V této třídě pracují paní učitelky Nicole Kuchařová, Aneta Šuterová, asistent pedagoga Pavlína Tichá.

Třída je zaměřena zejména na hudebně pohybovou výchovu. Děti zpívají písničky za doprovodu kytary a varhan a učí se tak hudbu slyšet, citově prožívat a také se hudebně a pohybově vyjadřovat. Děti mají k dispozici pro hru velké relaxační centrum, kuchyňku, koutek dopravní a výtvarný.

Třída Motýlci

V této třídě pracují paní učitelky Dana Jelínková, Ivana Drápelová a asistent pedagoga Ing. Bc. Jiří Fryč PhD.

Třída nabízí dětem několik center činností pro děvčata i pro chlapce. Jedná se o dopravní koutek, dále koutek se zvířátky na námětovém koberci, obchod, kuchyňka. Ve výtvarném koutku rozvíjejí děti své dovednosti při kresbě, stříhání a výrobě dekorací. Skládají různé modely, čímž je plně naplněna výtvarná a pracovní výchova. Po všech náročných aktivitách mohou děti využít relaxačního koutku pro odpočinek a povídání u obrázkových knížek a časopisů.

Třída Krtečci

V této třídě pracují paní učitelky Bc. Soňa Sochorová, Bc. Veronika Veselá a školní asistent Bc. Lucie Pechmannová.

Třída je zaměřena na hudebně pohybovou výchovu a výtvarné činnosti. Děti mají volný přístup k hracím koutkům – obchod, kuchyňka. K relaxačnímu s polštáři a knihami, k výtvarnému, kde si kreslí. V herně si mohou děti vybrat ke hře i cvičení obruče, míče, molitanové kostky a imitaci horolezecké stěny se skluzavkou. Ve třídě je také koutek přírody, který je sezónně obměňován a přispívá k všestrannému rozvoji dětí.

Základní školy Nový Lískovec – obecné informace

Zápis do 1. tříd 2023/2024

Zápisy k povinné školní docházce proběhnou v souladu s právními předpisy. Podrobnosti budou zveřejněny dle rozhodnutí MŠMT. Zápis se skuteční v termínu dle školského zákona, tedy v termínech **od 1. dubna 2022 do 30. dubna 2023**.

Termíny zápisů na ZŠ Kamínky jsou:

pátek 14. 4. 2023 od 14 do 18 hodin

sobota 15. 4. 2023 od 9 do 12 hodin

úterý 25. 4. 2023 od 14 do 18 hodin

Termín zápisu pro ukrajinské děti na ZŠ Kamínky:

úterý 23. 5. 2023 od 14 do 17 hodin

Termíny zápisů na ZŠ Svážná jsou:

Středa 19. 4. 2023 v době od 14 do 18 hodin

Čtvrtek 20. 4. 2023 v době od 14 do 18 hodin

Sobota 22. 4. 2023 v době od 9 do 12 hodin

Tabulka číslo 3
Celkový souhrn za městskou část:

Počet škol:	2
Podaných žádostí:	142
Přijatých dětí:	117
Nepřijatých dětí:	8
Vypsaných volných míst:	56
Počet dětí ze spádové oblasti:	114
Přerušení správního řízení:	0
Odložení školní docházky	15

Tabulka číslo 4
Souhrn jednotlivých škol:

	Název školy	Poskytování vzdělání	Volná místa	Děti ze spádové oblasti	Počet žádostí	Přijatých Nepřijatých	Přerušených Odložených
1	Základní škola Brno, Svážná 9, příspěvková organizace	Svážná 9	74	64	89	68	12
2	Základní škola Brno, Kamínky 5, příspěvková organizace	Kamínky 5	56	50	73	49 / 8	3

Základní škola Kamínky

Adresa školy: Kamínky 368/5 63400 Brno – Nový Lískovec
Jméno ředitele: Mgr. Petr Novák, Ph.D.
Zástupkyně pro1. stupeň: Mgr. Irena Drábková
Zástupce pro 2. stupeň: Mgr. Tomáš Palupa

Základní škola Kamínky byla předána do užívání v roce 1987. V současné době poskytuje vzdělávání pro 370 žáků. Děti se zde nechodí pouze učit, ale pedagogové se věnují žákům i v odpoledních volnočasových aktivitách.

Škola vede děti k samostatnosti a snahou je naučit žáky samostatně myslet. V roce 2016 vedení školy představilo veřejnosti čtyři pilíře, díky nimž chtěla získat nejen nové žáky, ale posunout kvalitu vzdělání výš.

Jedná se o anglický jazyk, tělesnou výchovu, matematiku a robotiku. Anglický jazyk se budou nově moci učit již žáci 1. tříd a žáci sportovní třídy se zvýšenou časovou dotací tělocviku budou mít možnost hrát florbal pod vedením profesionálních trenérů. Nová koncepce je snahou o naplnění nejen názvu školního vzdělávacího programu „Škola pro život, škola pro všechny“, ale i zvýšení nároků, které jsou kladeny na absolventy základních škol. Absolvent základní školy by měl být člověk morální a zodpovědný, chápající vzdělání jako přípravu na život a povolání, hledající vlastní cestu. A právě v těchto čtyřech pilířích by se každý měl najít.

Čtyři pilíře vzdělávání

Pilíře školy

Technika a robotika

Cílem tohoto pilíře je připravit děti nejen na již existujíci obory, ale i na budoucí obory, které mohou vzniknout.

Robotika a proces automatizace je obor, jež rozvíjí znalosti a dovednosti v oblasti mechaniky, logické uvažování a kreativitu, kterou se škola snaží rozvíjet u dětí hravou formou. Cílem je

zatraktivnění technické oblasti v povědomí žáků, ukázat její tajemnost, dobrodružnost a zejména mnohotvárnost. Dále oslovit co nejširší cílovou skupinu a celé věkové spektrum, tedy oba stupně základní školy, a to chlapce i dívky. Z dlouhodobých cílů je záměr ovlivnit budoucí volbu povolání.

Prostředkem našeho působení jsou robotické stavebnice, které pokrývají široký aplikační prostor, jsou nejen naučné, ale i hravé a zejména pokryjí názornou výuku elektroniky, ale i robotických systémů.

Systematika začlení robotiky do pracovních činností v jednotlivých ročnících, respektive obdobích, je následovná:

1. období (1. až 3. třída) – cíl – jemná motorika – stavebnice LEGO, SEVA

2. období (4. a 5. třída) – výroba modelů, práce se stavebnicí MERKUR, robotická stavebnice LEGO – EDUCATION WEDO 2.0)

3. období (6. až 9. třída) – cíl – robotika, příprava na povolání v technické oblasti

6. ročník – výroba modelů ze dřeva, stavebnice MERKUR

7. ročník – výroba modelů z plastu, robotika – Ozobot – kódy – grafické, návrhy a realizace cest, bludišť pro Ozobota

8. ročník – kódové bloky, programování, tablet, počítače, mobilní telefon

9. ročník – využití digitálních technologií – stavebnice LEGO MINDSTORMS, elektrotechnika – stavebnice BOFFIN

Anglický jazyk

K dalšímu pilíři ZŠ Kamínky patří anglický jazyk, kde prvotním cílem je, aby žáci si k cizímu jazyku našli cestu a snažili se sami se v něm zdokonalovat a dál rozvíjet. Na škole je anglický jazyk vyučován již od 1. ročníku, a to hodinovou dotaci. Od 3.ročníku je jazyk vyučován 3x týdně a v 8. a 9. ročníku je na angličtinu 4hodinová dotace, ve které se počítá s konverzací, přípravou na přijímací zkoušky z anglického jazyka, popřípadě na druhé straně k upevnění základních gramatických jevů, rozvinutí slovní zásoby a aktivnímu užití jazyka v běžných denních situacích.

Škola nabízí **kroužky** Anglické divadlo, Čtenářský klub, Hrátky s angličtinou či na straně druhé Doučování AJ. To vše postupně již od 1.ročníku.

Cílem je, aby se **absolvent** nebál mluvit a aktivně komunikoval v cizím jazyce.

Matematika

Důležitým pilířem, na kterém škola staví, je matematika. Je všude kolem nás a pro uplatnění se na trhu práce je v současnosti požadována matematická gramotnost.

Cílem školy je odbourat u žáků strach z matematiky. Aktivně zapojují všechny žáky do výuky, rozvíjí jejich vnitřní motivaci k učení, posilují sebeúctu žáků.

Pro žáky s vyšším zájmem o matematiku, žáky nadané a mimořádně nadané škola nabízí kroužek **Zajímavá matematika** nebo **Klub zábavné logiky a deskových her**. Účastní se

několika **matematických soutěží**, např. MATESO, Klokan, Matematická olympiáda. S žáky vytváří **projekty** zaměřené na matematiku, vyrábí učební pomůcky a prezentace.

Pro žáky se speciálními vzdělávacími potřebami je na škole možnost doučování nebo dyslektický kroužek.

V osmém a devátém ročníku je jedna vyučovací **hodina týdně půlená**, tzn. že třída je rozdělena na dvě skupiny. Učitel v každé skupině přizpůsobuje tempo výuky žákům na míru. U žáků s pomalejším pracovním tempem učivo dovysvětluje a procvičuje. U žáků s rychlejším pracovním tempem nabízí úlohy navíc, problémové či jinak zajímavé matematické úlohy. V devátém ročníku se cíleně a účinně zaměřuje na **úspěšné zvládnutí přijímacích zkoušek** z matematiky na střední školy.

Tělesná výchova a sport

Posledním čtvrtým pilířem je tělesná výchova. Tento předmět probíhá na škole s rozšířenou výukou sportu specializace florbal. Škola se snaží především o všestrannost dětí.

Ve sportovních třídách je pro první stupeň (žáci 1. až 5. ročníku) - hodinová dotace 3 hodin TV týdně. Pro žáky druhého stupně - 6.ročník – 3 hodiny týdně, 7.- 9. ročník – 2 hodiny týdně. V třídách klasických je hodinová dotace 2 hodiny TV týdně.

Prostory

malá a velká tělocvična
venkovní hokejbalové hřiště
2 venkovní hřiště

Cíl

Cílem tělesné výchovy u všech tříd bez rozdílu pohlaví je efektivní rozvoj pohybových schopností a osvojování si nových pohybových dovedností. Specifickým cílem je vytvoření předpokladů pro efektivní trénink a základů pro dosažení relativně maximální sportovní výkonnosti v dalších etapách sportovní výchovy. Rozdíly mezi jednotlivými ročníky budou zvláště v objemu jednotlivých cvičení a také v jejich náročnosti.

Důraz je kladen zejména na:

- rozvoj rychlostních schopností
- rozvoj koordinačních schopností
- rozvoj pohyblivosti (flexibility)
- rozvoj vytrvalostních schopností

Cílová skupina

Cílovou skupinou jsou všichni žáci naší školy. Třídy jsou rozděleny do skupin, protože výuka má svá specifika a předem definuje maximální počet dětí ve skupině, aby byl trénink efektivní a prospěšný. Na výuce se podílejí jak učitelé naší školy, tak trenéři florbalového klubu Bulldogs Brno.

Základní škola Svážná

Adresa školy: Svážná 9, 63400, Brno – Nový Lískovec
Jméno ředitele: Mgr. Petr Punčochář
Zástupce ředitele: Mgr. Milan Stejskal
Zástupkyně ředitele, výchovný poradce: Mgr. Ilona Čechová

Stavba Základní školy Svážná začala v roce 1989 a první žáci nastoupili 1. září 1992. Celkem do 1. až 4. třídy nastoupilo 241 žáků. Během pár let škola otevírá nové a nové třídy. V roce 1999/2000 školu navštěvuje 928 dětí.

Školou na Svážné prošlo opravdu hodně děti a má bohatou historii. Nyní celková kapacita školy je 650 žáků. Na škole působí i školní družina a soukromá hudební škola Lídl Music.

Od roku 2016/2017 se jí podařilo otevřít třídu s rozšířenou výukou matematiky, angličtiny a logiky, ale ani nezapomíná na děti, které mají nějaké omezení, jako je například dyslexie a potřebují si učivo vícekrát zopakovat, procvičit. Pro takové žáky byly otevřeny tzv. dyslektické třídy.

V roce 2023 škola nabízí klasické, výběrové a přípravné třídy.

Přípravná třída

Přípravné třídy jsou pro děti, které nejsou úplně zralé pro nástup do běžné třídy. Je to takový mezistupeň mezi předškolním a základním vzděláváním.

Přípravné třídy základní školy se zřizují pro děti v posledním roce před zahájením povinné školní docházky, u kterých je předpoklad, že zařazení do přípravné třídy vyrovná jejich vývoj, přednostně děti, kterým byl povolen odklad povinné školní docházky.

Cílem je, aby co nejlépe umožnil dětem začlenění do vyučovacího procesu v 1. třídě a předcházel budoucím neúspěchům dítěte ve škole, jako například demotivace, že nestíhá psát tak rychle jako ostatní žáci atd.

Hlavní předností přípravné třídy je nízký počet žáků (10-14 dětí), který umožňuje užší kontakt se školou a individuální přístup pedagoga, což může být pro určité procento dětí s odkladem zahájení povinné školní docházky výbornou možností, jak docílit toho, aby odklad splnil svůj účel. Činnost pedagoga v přípravné třídě je zaměřena na systematickou přípravu dětí na zahájení povinného vzdělávání v základní škole. Cílem je vybavit děti odpovídajícími dovednostmi a návyky, rozvíjeny budou řečové dovednosti, sociální a komunikační dovednosti,

hrubá a jemná motorika, návyky sebeobsluhy a hygieny, časová a prostorová orientace, hudební a výtvarný projev.

Základní informace o přípravné třídě

- Přípravná třída je bezplatná.
- Do přípravné třídy se mohou přihlásit i děti, které byly u zápisu v jiné škole.
- Hlavním cílem je připravit děti na první ročník základní školy.
- Docházka do přípravné třídy se nezapočítává do povinné školní docházky.
- Děti se neklasifikují.
- Při veškerých činnostech je přihlíženo k jeho věku a schopnostem.
- Výuka trvá pravidelně od 8.00 – 11.40 hodin (včetně dopolední vycházky).
- Děti mají možnost navštěvovat v odpoledních hodinách školní družinu za poplatek.
- Oběd i dopolední svačinka jsou připraveny ve školní jídelně, stravu hradí rodiče stejně jako v mateřské škole.
- POZOR, každý žák docházející do přípravné třídy musí jít v následujícím roce opět k zápisu k pravidelné školní docházce.

Výběrové třídy

Od roku 2016/2017 na Základní škole Svážná fungují třídy s rozšířenou výukou matematiky, angličtiny a logiky. Rozšířenou výuku je možné mít hned od 1. třídy. Vedení školy úzce spolupracuje se spolkem Svět vzdělávání, který zajišťuje výuku nadstandardních hodin a předmětů, jako je matematika, angličtina, logika a osobnostní rozvoj.

Matematiku a angličtinu se děti učí v půlených třídách, a tak má vyučující větší možnost procvičování a rozšiřování učební látky. V anglickém jazyce vede výuku nejen paní učitelka, ale i rodilý mluvčí, ten s dětmi komunikuje pouze anglicky a výuku vede po celý rok pravidelně jedenkrát týdně.

Matematika se v této třídě vyučuje Hejného metodou, ta přirozenou cestou poznávání a zkušeností vede žáky k přemýšlení a k rozvoji logického a matematického myšlení. Nedílnou součástí a velkým pomocníkem při výuce v této třídě je interaktivní tabule a množství zajímavých učebních pomůcek, které Hejného metoda vyžaduje a které přispívají k rozvoji jednotlivých matematických prostředí.

Děti ve výběrových třídách mají navíc jednu nadstandartní vyučovací hodinu každý den. Je zde systém půlených hodin pro lepší individuální přístup. Metodika výuky těchto tříd kombinuje tradiční a inovativní přístupy vzdělávání, které jsou ověřeny několika lety praxe na více než 17 školách v republice.

Výběrová třída je zpoplatněna, jelikož je tam nad rámec vyučovacích hodin než u klasických tříd.

Základní škola Svážná je zapojena do projektu Erasmus+.

Soukromé dětské skupiny

V Novém Lískovci máme čtyři dětské skupiny.

Mišpule dětský lesní klub v Novém Lískovci

Adresa: Travní 521, Brno, 63400

Název Mišpule klub dostal podle staročeských dřevin s lahodnými plody podobnými scvrklým jablíčkům. Ovocný strom málokdo zná, a ještě méně se ví, že jeho malvice jsou jedlé. Malé nahnědlé mišpule mají tekutou dužinu připomínající povidla a jíst se dají až po prvním mrazíku.

Stravování

Dětí se stravují 3x denně, dopolední svačinu si přinášejí z domu. Oběd a odpolední svačinu zajišťuje firma **VEG8 – vegetariánské obědy a odpolední svačiny, a sice za cenu 85 Kč za den.**

Ceník

Tabulka číslo 3
Cena je uvedena za celý měsíc docházky a je bez stravného. Platná je od 1.9.2023

2denní docházka (ČT, PÁ): **3 800,- Kč**
3denní docházka (PO, ÚT, ST): **5 100,- Kč**
5denní docházka: **7 200,- Kč**
(4denní docházka je možná pouze za cenu 5denní).
Poplatky za docházku se hradí předem. Nezahrnují stravné.

Elánek Muni Kampus

Adresa: Plachty 8, Brno, 634 00
Vedoucí pobočky: Eliška Krejčí Reková

Provozní doba dětské skupiny je **7:30 - 15:30 hod**
Dále je možné domluvit zájmové aktivity, které probíhají přímo v prostorách školky v čase 7:00-7:30 a 15:30-17:00

Dětská skupina je umístěna v přízemí bytového domu a nabízí kapacitu 12 míst. Dětskou skupinu je možné navštěvovat ve věku od 1,5 roku do 3 let.

Ceník za docházku

Cena je uvedena za celý měsíc docházky a je bez stravného. Platná je od 1.9.2023

7:30- 15:30		do 3 let	od 3 let
2 dny v týdnu		4400	5300
3 dny v týdnu		4500	5600
4 dny v týdnu		4600	5800
5 dní v týdnu		4800	5900

Stravné

Od 1. 8. 2023	
Stravné	111 Kč/ celý den, 96 Kč/ půl den, 88 Kč dieta
Premium	50 Kč/ den
Zájmové odpolední aktivity	50 Kč/hod
Zájmové aktivity – jednorázově	50 Kč/ 30 min
Jednorázové hlídání	100 Kč/ hod
Pozdní vyzvednutí dítěte	200 Kč/ 30 min

Dětská skupina U Mominky

Adresa: Rybnická 97/48, Brno – Nový Lískovec
Vedoucí pobočky: Kristýna Broučková

Školička se snaží dát dětem citlivý, individuální přístup a rodiče se zde nesetkají v plné míře s žádným dnes populárním vzdělávacím směrem.

Ceník

Cena je uvedena za celý měsíc docházky a je bez stravného. Platná je od 1.9.2023

7:30- 15:30		do 3 let	od 3 let
2 dny v týdnu		3700	4800
3 dny v týdnu		4000	5200
4 dny v týdnu		4500	6300
5 dní v týdnu		4700	7400

Cena za hodiny nad rámec

Aktivity	Děti registrované v dětské skupině	Děti neregistrované v dětské skupiny
Ranní program 7:00-7:30	50 Kč/hod	150 Kč/den
Odpolední program 14:30- 16:30	100 Kč/hod	300 Kč/den

Stravné 120Kč za den

Dětská skupina Nejkrásnější svět

Adresa: Rybnická 1/46, Brno – Nový Lískovec, PSČ 634 00
Vedoucí pobočky: Ing. Helena Vejchodová

Dětská skupina má kapacitu 18 dětí. Jsou přijímány děti od cca 2 let věku.

Ceník
Cena je uvedena za celý měsíc docházky a je bez stravného. Platná je od 1.9.2023

		do 3 let	od 3 let
1 den v týdnu		2 500 Kč	3 300 Kč
2 dny v týdnu		3 200 Kč	5 800 Kč
3 dny v týdnu		3 800 Kč	7 600 Kč
4 dny v týdnu		4 350 Kč	8 900 Kč
5 dní v týdnu		4 700 Kč	9 800 Kč

Soukromá střední škola

Bezpečnostně právní akademie Brno, s. r. o., střední škola

Adresa: Zoubkova 20, 634 00, Brno-Nový Lískovec
Zřizovatel: Mgr. Josef Krysta
Ředitel: Mgr. Ivo Machát, Ph.D.

Jde o soukromou střední odbornou školu policejně právního a sportovního charakteru zakončenou maturitní zkouškou. Učební plány a náplň jednotlivých předmětů jsou sestaveny tak, aby odpovídaly požadavkům kladeným na pracovníky PČR, obecní policie, celní správy, soukromých bezpečnostních služeb a ostatních složek zabývajících se ochranou osob a majetku. Pro svou fyzickou zdatnost a speciální dovednosti z profesní sebeobrany je absolvent schopen zařadit se do speciálních jednotek PČR a armády.

Školné: 9.000,- až 12.000,- Kč pololetně (podle prospěchu žáka)

OBECNÍ BYTY

V Novém Lískovci je 865 obecních bytů v bytových domech ve vlastnictví města Brna, které spravuje městská část Brno-Nový Lískovec, to je 25 % všech bytů v Novém Lískovci. V minulých 20 letech prošel bytový fond rozsáhlou modernizací a zateplením, které vedlo ke snížení nákladů na energie pro nájemníky. První domy, Oblá 2 a Kamínky 6, byly komplexně modernizovány v roce 2001. Díky spolupráci s odborníky z univerzit a neziskového sektoru byla navržena komplexní modernizace bytového fondu, kdy byly zatepleny fasády, střechy i suterén 16-20 cm izolací, vyměněna okna (později okna s trojskly s výbornými tepelně izolačními vlastnostmi), modernizována bytová jádra, výtahy, v některých domech i elektroinstalace v bytech. Postupně byly modernizovány i páteřní rozvody elektro, doplněny výtahy v domech bez výtahu a přistavěny lodžie místo balkónů.

Co se týče rozsahu a kvality a energetické úspornosti modernizace bytového fondu je Nový Lískovec unikátní v celé ČR. Modernizace bytového fondu od roku 2001 do roku 2011 byla financována jednak z vybraného nájemného, ale také z dotace od města Brna, z úvěrů programu Panel a z dotací Zelená úsporám. Celkem investovala městská část přes 400 milionů korun, opraveno bylo všech 865 bytů. Od roku 2011 probíhají stále další opravy a modernizace, čištění fasád, výměny instalací, opravy střech a oken. Ročně městská část vloží do oprav bytového fondu průměrně 20 milionů korun.

Pravidla pronájmu bytů:

V případě uvolnění bytu jsou noví nájemci vybíráni podle kritérií schválených zastupitelstvem městské části z pořadníku žadatelů, každoročně se tak nově obsadí 10-15 bytů. Ke dni 1. 12. 2023 mělo podanou žádost 524 žadatelů.

Protože výše nájemného v obecních bytech v Novém Lískovci patřila do roku 2023 k nejnižším v Brně, a to 55,20 Kč/ m²/měsíc, přistoupilo zastupitelstvo v roce 2023 k využití možnosti zvýšit nájemné jednou za tři roky o 20 %, tedy na 66,27 Kč/ m²/měsíc.

U nově obsazovaných bytů je výše nájemného určována pro jednotlivé městské části každoročně Radou města Brna. V Novém Lískovci to v roce 2023 činilo 95,65 Kč/m/měsíc.

Poznámka: Výše nájemného v obecních bytech podléhala do roku 2006 regulaci, od roku 2006 do roku 2012 byla na základě zákona o jednostranném zvyšování nájemného v Novém Lískovci zvýšena z 27,20 na 55,23 Kč/m²/měsíc. V roce 2016 statutární město Brno na základě ekonomické analýzy stanovilo minimální výši nájmu u nově pronajímaných bytů pro jednotlivé městské části a schválilo pravidla, podle kterých musí nové nájemní smlouvy obsahovat inflační doložku. Nájemné se u těchto smluv každý rok zvyšuje o inflaci. Díky tomu se rozdíl ve výši nájemného mezi „starými“ a „novými“ smlouvami každoročně zvyšoval. V roce 2023 tak zastupitelstvo městské části rozhodlo, že vysokou inflaci za rok 2022 (15,1 % dle ČSU) neuplatní a výše nájmu tak bude stejná jako v roce 2022, a to 95,65 Kč/ m²/měsíc. U smluv bez inflační doložky může být nájemné zvýšeno pouze postupem podle občanského zákoníku, a to o maximálně o 20 % jednou za tři roky. V roce 2023 zastupitelstvo městské části tuto možnost využilo a nájemné u starých smluv bylo zvýšeno z 55,23 Kč/m²/měsíc na 66,27 Kč/m²/měsíc. Nájemné by se mělo zvyšovat každé tři roky až do doby, kdy bude výše nájemného u všech bytů stejná a bude odpovídat ekonomickému nájemnému, které je nezbytné pro udržování bytového fondu v dobrém stavu. Při hlasování bylo pro 16 zastupitelů, 2 se

zdrželi hlasování a jeden byl proti. Pro porovnání tržní nájemné v Brně v roce 2023 bylo přes 250 Kč/m.
Správu Statutem svěřených objektů zajišťuje Odbor správy bytů a domů ÚMČ Brno–Nový Lískovec.

Seznam obecních bytů v Novém Lískovci

Bytové domy na adrese:

- Oblá 2, 3, 5, 7, 9, 11, 13, 14, 15, 17, 19
- Svážná 3, 19, 21, 23, 25, 26, 28, 30, 32
- Kamínky 6, 17, 19, 25, 27, 29, 31, 33, 35
- Koniklecová 4,5
- Zoubkova 55

Ve správě odboru jsou současně i tyto nebytové objekty:

- Oblá 75a, 51c, 54a
- Čtvrtě 5
- Obecní 27
- Rybnická 53
- Zoubkova 20
- dvě nebytové jednotky (č. 551/960 a 551/970) v polyfunkčním objektu Kamínky 3
- objekt šaten v parku Pod Plachtami

MĚSTSKÁ HROMADNÁ DOPRAVA V NOVÉM LÍSKOVCI

V roce 2019 jsme se mohli radovat, že budeme mít rychlospojku, a to linku 35 mezi Novým Lískovcem a Mendlovým náměstím. Bohužel linka 35 moc dlouho nejezdila, od roku 2021 byla zrušena na trase Nový Lískovec-Mendlovo náměstí.

Ráda bych se zmínila o zahájení provozu na trati Osová – Nemocnice Bohunice. Sice to nespadá pod Nový Lískovec, ale myslím, že hodně obyvatel z Nového Lískovce tuto linku využívá. Jedná se o docela důležitý přestupní terminál. Je to druhé největší přestupní místo na regionální lince v Brně, které ulehčí přepravu zhruba 40 tisícům cestujících. Trať obsluhují tramvaje linky 8, trasu z Nemocnice Bohunice na zastávku Hlavní nádraží urazí za 15 minut. Nová tramvajová trať je dlouhá 912 metrů a stála 1,4 mld. Kč, přičemž se Dopravnímu podniku města Brna podařilo získat dotaci z evropských fondů ve výši 85 procent, tj. 1,157 mld. Kč. Samotný tunel, kterým jezdí linka 8, měří 602 metrů a vznikla tam nová zastávka Západní brána.

Realizace stavby včetně přípravných činností pak probíhala od 14. 10. 2019 do 16. 12. 2022. Provoz s cestujícími byl na nové trati zahájen dne 11. 12. 2022, (11. 12. jsou změny v jízdních řádech celorepublikově, tak proto bylo zahájení tento den).
Od zastávky Nemocnice Bohunice můžeme dojet přímo až do Líšně Mifkova a celá trasa nám zabere 34 minut.

Se zprovozněním nové trati vznikl pro cestující i nový přestupní terminál Nemocnice Bohunice, z něhož je přímý přestup z tramvajové linky číslo 8 na regionální autobusové linky směřující z Brna na západ. Zrušeny byly doplňkové linky číslo 81 a 82. Obsluha části Červený kopec je zajištěna linkou 62.

Změny linek

7 – Trasa linky byla nově prodloužena ze smyčky Švermova až do Starého Lískovce, kde nahradila linku 8. Linka je v provozu pouze v pracovní dny přibližně od 5:00 do 20:30.

6,7 – Linky 6 a 7 v úseku Osová – Dunajská obsluhují novou zastávku Karpatská.

8 – Linka je od zastávky Osová vedena po nové trati přes zastávku Západní brána do terminálu Nemocnice Bohunice.

37 – Přibližně polovina spojů linky 37 je prodloužena z Kohoutovic do terminálu Nemocnice Bohunice po celou dobu provozu linky. Společně s linkou 50 zajisťují napojení sídlišť Kohoutovice a Kamenný vrch k nové tramvajové trati.

40 – Linka je v úseku Křídlovická – Ústřední hřbitov vedena přes zastávky Holandská a Bidláky, kde nahradila linku 61. Zastávka Bidláky je nově zřízena i ve směru z centra.

61 – Linka 61 je zrušena. Nahradila ji tramvajová linka 8 a lokálně také linky 40 a 69.

401, 402 – Regionální linky 401 a 402 jsou od zastávky Jemelkova odkloněny přes zastávku Svážná do terminálu Nemocnice Bohunice.

405, 406 – Regionální linky 405 a 406 jsou rovněž ukončeny v terminálu Nemocnice Bohunice. Nezajíždějí již na Mendlovo náměstí.

A v naší městské části nám jezdí trolejbus číslo 26, 37 a autobus číslo 50.

Trolejbus číslo 26

26 Odjezdy ze zastávky **KAMENNÝ VRCH** směr **Štefánikova čtvrť** IDS JMK

Zóna 101
- ↓ KAMENNÝ VRCH (x)
- 1 Oblá (x)
- 2 Koniklecová (x)
- 3 Čtvrtě (x)
- 3 Raisova (z)
- 4 Kluchova (z)
- 5 Lesní (z)
- 7 Anthropos (z)

Zóna 100
- 8 Pisárky (x)
- 9 Lipová (x)
- 11 Výstaviště - hlavní vstup (z)
- 14 Mendlovo náměstí
- 16 Tvrdého (z)
- 18 Úvoz
- 19 Čápkova (x)
- 21 Konečného náměstí
- 24 Pionýrská
- 25 Zimní stadion (x)
- 27 Lesnická (x)
- 28 Provazníkova (x)
- 30 ŠTEFÁNIKOVA ČTVRŤ

z : zastávka celodenně na znamení
x : zastávka v prac.dnech od 19 do 6 hodin, v sobotu a neděli celodenně na znamení

PRACOVNÍ DNY
NEPLATÍ 29.9., 26.10. – 27.10., 27.12.2023 – 2.1.2024, 2.2. – 9.2., 28.3.2024

0	
1	
2	
3	
4	53
5	13 33 53
6	03 13 23 32 40 48 55
7	02 08 12 17 23 27 33 40 48 55
8	03 13 23 33 43 53
9	03 18 33 48
10	03 18 33 48
11	03 18 33 48
12	03 18 33 48
13	03 18 33 48
14	03 18 33 48
15	03 18 33 48
16	03 18 33 48
17	03 18 33 48
18	03 21 33 44K 53
19	13 33 53
20	13 26 56
21	26 56
22	26
23	

	PRACOVNÍ DNY PRÁZDNINY PLATÍ 29.9., 26.10. – 27.10., 27.12.2023 – 2.1.2024, 2.2. – 9.2., 28.3.2024	SOBOTA + NEDĚLE PLATÍ TAKÉ VE DNECH STÁTEM UZNANÝCH SVÁTKŮ (V NEDĚLI 24.12. PŘIBLIŽNĚ DO 16 HOD., V NEDĚLI 31.12. PŘIBLIŽNĚ DO 20 HOD.)
2		
3		
4	53	
5	13 33 53	
6	05 18 31 43 53	R34 56
7	03 13 23 33 43 53	26 53
8	03 13 23 33 48	13 33 53
9	03 18 33 48	13 33 53
10	03 18 33 48	13 33 53
11	03 18 33 48	13 33 53
12	03 18 33 48	13 33 53
13	03 18 33 48	13 33 53
14	03 18 33 48	13 33 53
15	03 18 33 48	13 33 53
16	03 18 33 48	13 33 53
17	03 18 33 48	13 33 53
18	03 21 33 43K 53	13 33 53
19	13 33 53	13 33 53
20	13 26 56	13 26 A56
21	26 56	26 56
22	26	26
23		

V noci, v pracovní dny do 7 a od 18 hodin a v nepracovní dny celodenně jsou jízdní doby přibližně o 10 až 20 % kratší.

K : jede jen do zastávky **Anthropos** a dále po trase linky 84 do zastávky **vozovna Komín**
A : odjezd od zastávky Anthropos
R : odjezd od zastávky Pisárky
♿ : Všechny spoje zajišťuje nízkopodlažní vozidlo.

Dopravce: DPMB, a.s., Hlinky 151, 656 46 Brno, www.dpmb.cz
Informace o IDS JMK: tel. 5 4317 4317, www.idsjmk.cz

Platí od 04.09.2023

26

Odjezdy ze zastávky **ŠTEFÁNIKOVA ČTVRŤ**
směr **Kamenný vrch**

IDS JMK

Zóna 100

- ↓ ŠTEFÁNIKOVA ČTVRŤ
- 1 Provazníkova (x)
- 3 Lesnická (x)
- 5 Zimní stadion (x)
- 7 Pionýrská
- 9 Konečného náměstí
- 11 Čápkova (x)
- 13 Úvoz
- 17 Mendlovo náměstí
- 18 Výstaviště - hlavní vstup (z)
- 19 Lipová (x)
- 20 Pisárky (x)

Zóna 101

- 21 Anthropos (z)
- 23 Lesní (z)
- 24 Kluchova (z)
- 25 Raisova (z)
- 27 Čtvrtě (x)
- 28 Koniklecová (x)
- 29 Oblá (x)
- 31 KAMENNÝ VRCH (x)

z : zastávka celodenně na znamení
x : zastávka v prac.dnech od 19 do 6 hodin, v sobotu a neděli celodenně na znamení

PRACOVNÍ DNY

NEPLATÍ 29.9., 26.10. – 27.10., 27.12.2023 – 2.1.2024, 2.2. – 9.2., 28.3.2024

0	
1	
2	
3	
4	A41
5	A01 01 21 44 A54
6	04 A14 21 A34 36 51
7	06 21 36 51
8	06 21 36 51
9	06 21 36 51
10	06 21 36 51
11	06 21 36 51
12	06 21 36 51
13	06 21 36 50
14	00 10 20 30 40 50
15	00 10 20 30 40 50
16	00 10 20 30 40 50
17	00 10 20 30 40 50
18	00 11 18 30 38 50 58
19	10 18 31 51
20	11 31 56
21	26 56
22	26 41
23	

	PRACOVNÍ DNY PRÁZDNINY	SOBOTA + NEDĚLE
	PLATÍ 29.9., 26.10. – 27.10., 27.12.2023 – 2.1.2024, 2.2. – 9.2., 28.3.2024	PLATÍ TAKÉ VE DNECH STÁTEM UZNANÝCH SVÁTKŮ (V NEDĚLI 24.12. PŘIBLIŽNĚ DO 16 HOD., V NEDĚLI 31.12. PŘIBLIŽNĚ DO 20 HOD.)
2		
3		
4	A41	
5	A01 01 21 44	
6	04 A14 20 A34 35 50	A44
7	05 20 35 50	E04 26 56
8	05 20 35 50	E23 31 51
9	05 20 35 50	11 31 51
10	05 20 35 50	11 31 51
11	05 20 35 50	11 31 51
12	05 20 35 50	11 31 51
13	05 20 35 50	11 31 51
14	00 10 20 30 40 50	11 31 51
15	00 10 20 30 40 50	11 31 51
16	00 10 20 30 40 50	11 31 51
17	00 10 20 30 40 50	11 31 51
18	00 11 18 30 38 50 58	11 31 51
19	10 18 31 51	11 31 51
20	11 31 56	11 31 56
21	26 56	26 56
22	26 41	26 41
23		

V noci, v pracovní dny do 7 a od 18 hodin a v nepracovní dny celodenně jsou jízdní doby přibližně o 10 až 20 % kratší.

A : odjezd od zastávky Anthropos
E : odjezd ze zastávky **Konečného náměstí**
♿ : Všechny spoje zajišťuje nízkopodlažní vozidlo.

Dopravce: DPMB, a.s., Hlinky 151, 656 46 Brno, www.dpmb.cz
Informace o IDS JMK: tel. 5 4317 4317, www.idsjmk.cz

Platí od 04.09.2023

Trolejbus číslo 37

37 Odjezdy ze zastávky **NEMOCNICE BOHUNICE**
směr **Mendlovo náměstí**

DPMB IDS JMK

Zóna 101

- NEMOCNICE BOHUNICE
- 2 Univerzitní kampus (x)
- 3 Čtvrtě (x)
- 4 Koniklecová (x)
- 5 Oblá (x)
- 6 Kamenný vrch (x)
- 10 Jírovcova (x)
- 10 Pavlovská (z)
- 11 Talichova (z)
- 12 Bellova (z)
- 13 Voříškova (x)
- 14 Stamicova (x)
- 15 Glinkova (x)
- 15 Borodinova (z)
- 16 Libušina třída (z)
- 17 Libušino údolí (z)
- 18 Antonína Procházky (z)
- 19 Anthropos (z)

Zóna 100

- 20 Pisárky (x)
- 21 Lipová (x)
- 23 Výstaviště - hlavní vstup (z)
- 26 MENDLOVO NÁMĚSTÍ

z : zastávka celodenně na znamení
x : zastávka v prac.dnech od 19 do 6 hodin, v sobotu a neděli celodenně na znamení

PRACOVNÍ DNY

NEPLATÍ 27.12.2023 – 2.1.2024, 2.2. – 9.2., 28.3., 1.7. – 30.8., 29. – 30.10.2024

0	
1	
2	
3	
4	J50
5	J00 J10 J20 J30 30 J50 50
6	07 J10 22 J25 37 J40 52 J55
7	J07 07 J12 J22 22 J27 37E J40 52 J55
8	07 J10 J26E 26 J46 46
9	J06 06 J26 26 J46 46
10	J06 06 J26 26 J46 46
11	J06 06 J26 26 J46 46
12	J06 06 J26 26 J46 46
13	J06 06 J26 26 J46 46
14	J06 06 16 J36 36 52 J55
15	07 J10 22 J25 37 J40 52 J55
16	07 J10 22 J25 37 J40 52 J55
17	07 J10 22 J25 37 J40 52E J55
18	05E J10 10 J30E 30 J50 50
19	J10 10E J30 30 J50 50
20	J10 10v J24 30 50v J54
21	J09 16 J39 46
22	J09 16 46v
23	

	PRACOVNÍ DNY PRÁZDNINY	SOBOTA + NEDĚLE
	PLATÍ 27.12.2023 – 2.1.2024, 2.2. – 9.2., 28.3., 1.7. – 30.8., 29. – 30.10.2024	PLATÍ TAKÉ VE DNECH STÁTEM UZNANÝCH SVÁTKŮ (V NEDĚLI 24.12. PŘIBLIŽNĚ DO 16:00, V NEDĚLI 31.12. PŘIBLIŽNĚ DO 20:00)
2		
3		
4	J50	
5	J00 J10 J20 J30 30 J50 50	
6	07 J10 22 J25 37 J40 52 J55	J54
7	07 J10 22 J25 37 J40 52 J55	J09 J24 J39 46
8	07E J10 J26 26 J46 46	J09 10 J30 30 J50 50
9	J06 06 J26 26 J46 46	J10 10 J30 30 J50 50
10	J06 06 J26 26 J46 46	J10 10 J30 30 J50 50
11	J06 06 J26 26 J46 46	J10 10 J30 30 J50 50
12	J06 06 J26 26 J46 46	J10 10 J30 30 J50 50
13	J06 06 J26 26 J46 46	J10 10 J30 30 J50 50
14	J06 06 16 a32 J36 36 52 J55	J10 10 J30 30 J50 50
15	07 J10 22 J25 37 J40 52 J55	J10 10 J30 30 J50 50
16	07 J10 22 J25 37 J40 52 J55	J10 10 J30 30 J50 50
17	07 J10 22 J25 37 J40 52 J55	J10 10 J30 30 J50 50
18	J07v J10 10E J15v J30 30 J50 50	J05 J10 10 J30 30 J50 50
19	J10 10E J30 30 J50 50	J10 10 J30 30 J50 50
20	J10 10v J24 30 50v J54	J10 10v J24 30 50v J54
21	J09 16 J39 46	J09 16 J39 46
22	J09 16 46v	J09 16 46v
23		

V noci, v pracovní dny do 7 a od 18 hodin a v nepracovní dny celodenně jsou jízdní doby přibližně o 10 až 20 % kratší.

J : odjezd ze smyčky Jírovcova
v : jede jen po zastávku **Anthropos** a dále po trase linky **84** k zastávce **Vozovna Komín**
E : ze zastávky **Mendlovo náměstí** pokračuje po trase linky **25** do zastávky **Konečného náměstí**
a : odjezd od zastávky Anthropos na Mendlovo náměstí
♿ : Všechny spoje zajišťuje nízkopodlažní vozidlo.

Dopravce: Dopravní podnik města Brna, a.s.,Hlinky 151,656 46 Brno, www.dpmb.cz
Informace o IDS JMK: tel. 5 4317 4317, www.idsjmk.cz

Platí od 10.12.2023

37

Odjezdy ze zastávky **MENDLOVO NÁMĚSTÍ**
směr **Nemocnice Bohunice**

DPMB IDS JMK

Zóna 100

- MENDLOVO NÁMĚSTÍ
- 1 Výstaviště - hlavní vstup (z)
- 2 Lipová (x)
- 3 Pisárky (x)

Zóna 101

- 4 Anthropos (z)
- 5 Antonína Procházky (z)
- 6 Libušino údolí (z)
- 8 Libušina třída (z)
- 9 Borodinova (z)
- 10 Glinkova (x)
- 11 Stamicova (x)
- 13 Voříškova (x)
- 14 Bellova (z)
- 14 Talichova (z)
- 15 Pavlovská (z)
- 16 Jírovcova (x)
- 19 Kamenný vrch (x)
- 20 Oblá (x)
- 21 Koniklecová (x)
- 23 Čtvrtě (x)
- 24 Univerzitní kampus (x)
- 25 NEMOCNICE BOHUNICE

z : zastávka celodenně na znamení
x : zastávka v prac.dnech od 19 do 6 hodin, v sobotu a neděli celodenně na znamení

PRACOVNÍ DNY

NEPLATÍ 27.12.2023 – 2.1.2024, 2.2. – 9.2., 28.3., 1.7. – 30.8., 29. – 30.10.2024

0	
1	
2	
3	
4	A43J 53
5	A03J 13 19J 29 39J 49 59
6	09J 19 29 39J 47 55J
7	02 07J 17 22J 32 40J 47 57J
8	07 17J 27 37J 47 57J
9	07 17J 27 37J 47 57J
10	07 17J 27 37J 47 57J
11	07 17J 27 37J 47 57J
12	07 17J 27 37J 47 57J
13	07 17J 27 37J 47 57J
14	07 17 24J 31 37 44J 50 57J
15	04 11J 17 24J 31J 37 44J 50 57J
16	04 11J 17 24J 31J 37 44J 50 57J
17	04 11J 17 24J 32 40J 47 55J
18	02J 09 17J 24J 32 39J 49 59J
19	09 19J 29 39J 49 59J
20	09J 19 29 41J 56
21	11J 26 41J 56
22	11J 26J 41J 56J
23	

	PRACOVNÍ DNY PRÁZDNINY	SOBOTA + NEDĚLE
	PLATÍ 27.12.2023 – 2.1.2024, 2.2. – 9.2., 28.3., 1.7. – 30.8., 29. – 30.10.2024	PLATÍ TAKÉ VE DNECH STÁTEM UZNANÝCH SVÁTKŮ (V NEDĚLI 24.12. PŘIBLIŽNĚ DO 16:00, V NEDĚLI 31.12. PŘIBLIŽNĚ DO 20:00)
2		
3		
4	A43J A53	
5	A03J A13 19J 29 39J 49 59	
6	09J 19 A20J 29 39J 47 55J	A30J A45J
7	02 10J 17 25J 32 40J 47 52J	A00 11J 26 41J A55 56
8	00J 07 17J 27 37J 47 57J	11 26J A33 39J 49 59J
9	07 17J 27 37J 47 57J	09 19J 29 39J 49 59J
10	07 17J 27 37J 47 57J	09 19J 29 39J 49 52J 59J
11	07 17J 27 37J 47 57J	09 19J 29 39J 49 59J
12	07 17J 27 37J 47 57J	09 19J 29 39J 49 59J
13	07 17J 27 37J 47 57J	09 19J 29 39J 49 59J
14	07 17 25J 32 40J 47 55J	09 19J 29 39J 49 59J
15	02 10J 17 25J 32 40J 47 55J	09 19J 29 39J 49 59J
16	02 10J 17 25J 32 40J 47 55J	09 19J 29 39J 49 59J
17	02 10J 17 25J 32 40J 47 55J	09 19J 29 39J 49 59J
18	02J 09 17J 24J 32 39J 49 59J	09 19J 29 39J 49 59J
19	09 19J 29 39J 49 59J	09 19J 29 39J 49 59J
20	09J 19 29 41J 56	09J 19 29 41J 56
21	11J 26 41J 56	11J 26 41J 56
22	11J 26J 41J 56J	11J 26J 41J 56J
23		

V noci, v pracovní dny do 7 a od 18 hodin a v nepracovní dny celodenně jsou jízdní doby přibližně o 10 až 20 % kratší.

J : jede jen po zastávku **Jírovcova**
A : odjezd od zastávky Anthropos
♿ : Všechny spoje zajišťuje nízkopodlažní vozidlo.

Dopravce: Dopravní podnik města Brna, a.s.,Hlinky 151,656 46 Brno, www.dpmb.cz
Informace o IDS JMK: tel. 5 4317 4317, www.idsjmk.cz

Platí od 10.12.2023

Autobus 50

50 Odjezdy ze zastávky **ZOOLOGICKÁ ZAHRADA**
směr **Mariánské náměstí**

Zóna 101

↓	ZOOLOGICKÁ ZAHRADA
1	Náměstí 28. dubna (x)
2	Vondrákova (x)
3	Wollmanova (z)
5	Adamcova (x)
6	Štouračova (z)
8	Stará dálnice (z)
11	Kohoutovice, hájenka
12	Bellova (z)
12	Talichova (z)
13	Pavlovská (z)
14	Jírovcova (x)
17	Kamenný vrch (x)
18	Oblá (x)
19	Koniklecová (x)
21	Čtvrtě (x)
22	Univerzitní kampus (x)
23	Nemocnice Bohunice
25	Pod nemocnicí (z)
27	Osová
27	Kosmonautů (z)
29	Humenná (x)
30	Vyhlídalova (x)
31	Gruzínská (x)
32	Za hřbitovem (z)
33	Traťová (z)
34	Bohunická (x)
35	Košuličova (z)
37	Horní Heršpice (x)
38	Kšírova (z)
40	Komárov
42	MARIÁNSKÉ NÁMĚSTÍ (z)

z : zastávka celodenně na znamení
x : zastávka v prac.dnech od 19 do 6 hodin, v sobotu a neděli celodenně na znamení

V noci, v pracovní dny do 7 a od 18 hodin a v nepracovní dny celodenně jsou jízdní doby přibližně o 10 až 20 % kratší.

PRACOVNÍ DNY

NEPLATÍ 27.12.2023 – 2.1.2024, 2.2. – 9.2., 28.3., 1.7. – 30.8., 29. – 30.10.2024

0	
1	
2	
3	
4	40
5	00 20 40 59
6	14 29 44 59
7	14 29 44
8	04 24 44
9	04 24 44
10	04 24 44
11	04 24 44
12	04 24 44
13	04 24 44 59
14	14 29 44 59
15	14 29 44 59
16	14 29 44 59
17	14 29 44
18	00 20 40
19	00 20 43
20	13 43
21	13 43
22	13 43
23	

	PRACOVNÍ DNY PRÁZDNINY	SOBOTA + NEDĚLE
	PLATÍ 27.12.2023 – 2.1.2024, 2.2. – 9.2., 28.3., 1.7. – 30.8., 29. – 30.10.2024	**PLATÍ TAKÉ VE DNECH STÁTEM UZNANÝCH SVÁTKŮ (V NEDĚLI 24.12. PŘIBLIŽNĚ DO 16:00, V NEDĚLI 31.12. PŘIBLIŽNĚ DO 20:00)**
2		
3		
4	40	
5	00 20 40 59	06 36
6	14 29 44 59	06 43
7	14 29 44	13 40
8	04 24 44	00 20 40
9	04 24 44	00 20 40
10	04 24 44	00 20 40
11	04 24 44	00 20 40
12	04 24 44	00 20 40
13	04 24 44 59	00 20 40
14	14 29 44 59	00 20 40
15	14 29 44 59	00 20 40
16	14 29 44 59	00 20 40
17	14 29 44	00 20 40
18	00 20 40	00 20 40
19	00 20 43	00 20 43
20	13 43	13 43
21	13 43	13 43
22	13 43	13 43
23		

♿ : Všechny spoje zajišťuje nízkopodlažní vozidlo.

Dopravce: Dopravní podnik města Brna, a.s.,Hlinky 151,656 46 Brno, www.dpmb.cz
Informace o IDS JMK: tel. 5 4317 4317, www.idsjmk.cz

Platí od 10.12.2023

50

Odjezdy ze zastávky **MARIÁNSKÉ NÁMĚSTÍ**
směr **Zoologická zahrada**

DPMB IDS JMK

Zóna 101

↓	MARIÁNSKÉ NÁMĚSTÍ (z)
2	Komárov
3	Kšírova (z)
4	Horní Heršpice (x)
5	Košuličova (z)
7	Pražákova (z)
8	Bohunická (x)
9	Traťová (z)
11	Gruzínská (x)
12	Vyhlídalova (x)
14	Humenná (x)
15	Kosmonautů (z)
16	Osová
17	Pod nemocnicí (z)
20	Nemocnice Bohunice
22	Univerzitní kampus (x)
23	Čtvrtě (x)
24	Koniklecová (x)
25	Oblá (x)
26	Kamenný vrch (x)
30	Jírovcova (x)
30	Pavlovská (z)
31	Talichova (z)
32	Bellova (z)
34	Kohoutovice, hájenka
36	Stará dálnice (z)
38	Štouračova (z)
39	Adamcova (x)
40	Wollmanova (z)
41	Laštůvkova (z)
42	Vondrákova (x)
44	ZOOLOGICKÁ ZAHRADA

z : zastávka celodenně na znamení
x : zastávka v prac.dnech od 19 do 6 hodin, v sobotu a neděli celodenně na znamení

PRACOVNÍ DNY

NEPLATÍ 27.12.2023 – 2.1.2024, 2.2. – 9.2., 28.3., 1.7. – 30.8., 29. – 30.10.2024

0	
1	
2	
3	
4	s37 43
5	03 22 37 52
6	07 22 37 52
7	07 22v 37v 52
8	11 31 51
9	11 31 51
10	11 31 51
11	11 31 51
12	11 31 51
13	11 31 51
14	07 22 37 52
15	07 22 37 52
16	07 22 37 52
17	07 22 37 52
18	07 22 43
19	03 23 43
20	03 23 44
21	14 44
22	14 44
23	

	PRACOVNÍ DNY PRÁZDNINY	SOBOTA + NEDĚLE
	PLATÍ 27.12.2023 – 2.1.2024, 2.2. – 9.2., 28.3., 1.7. – 30.8., 29. – 30.10.2024	**PLATÍ TAKÉ VE DNECH STÁTEM UZNANÝCH SVÁTKŮ (V NEDĚLI 24.12. PŘIBLIŽNĚ DO 16:00, V NEDĚLI 31.12. PŘIBLIŽNĚ DO 20:00)**
2		
3		
4	s37 43	
5	03 22 37 52	14 44
6	07 22 37 52	14 44
7	07 22 37 52	14 43
8	11 31 51	03 23 43
9	11 31 51	03 23 43
10	11 31 51	03 23 43
11	11 31 51	03 23 43
12	11 31 51	03 23 43
13	11 31 51	03 23 43
14	07 22 37 52	03 23 43
15	07 22 37 52	03 23 43
16	07 22 37 52	03 23 43
17	07 22 37 52	03 23 43
18	07 22 43	03 23 43
19	03 23 43	03 23 43
20	03 23 44	03 23 44
21	14 44	14 44
22	14 44	14 44
23		

V noci, v pracovní dny do 7 a od 18 hodin a v nepracovní dny celodenně jsou jízdní doby přibližně o 10 až 20 % kratší.

v : mezi zastávkami **Osová - Pod nemocnicí** navíc zastavuje u **ZŠ Vedlejší**
S : odjezd ze zastávky Osové
♿ : Všechny spoje zajišťuje nízkopodlažní vozidlo.

Dopravce: Dopravní podnik města Brna, a.s.,Hlinky 151,656 46 Brno, www.dpmb.cz
Informace o IDS JMK: tel. 5 4317 4317, www.idsjmk.cz

Platí od 10.12.2023

Noční rozjezdy N90 a N95

NOČNÍ LINKA

N90 Ořešín – Hlavní nádraží – Kohoutovice, hájenka

IDS JMK

Integrovaný dopravní systém Jihomoravského kraje — Informace a podněty: 5 4317 4317, www.idsjmk.cz — Platí od noci 9./10. 12. 2023

Linka 738090: Přepravu zajišťuje: Dopravní podnik města Brna, a.s.,Hlinky 151,656 46 Brno

NOC PŘED PRACOVNÍM DNEM

Číslo spoje		101	103	105	107	109	111	113	115	117	119
Úsek / Zastávka		♿	♿	♿	♿	♿	♿	♿	♿	♿	♿
101	**Ořečín**	22:29	22:59	23:29	23:59	0:29	1:29	2:29	3:29	3:59	4:29
101	Pluháčkova (z)	22:29	22:59	23:29	23:59	0:29	1:29	2:29	3:29	3:59	4:29
101	Ořešínská (z)	22:30	23:00	23:30	0:00	0:30	1:30	2:30	3:30	4:00	4:30
101	Jehnice (x)	22:31	23:01	23:31	0:01	0:31	1:31	2:31	3:31	4:01	4:31
101	Kleštinek (z)	22:31	23:01	23:31	0:01	0:31	1:31	2:31	3:31	4:01	4:31
101	Skrejší (z)	22:32	23:02	23:32	0:02	0:32	1:32	2:32	3:32	4:02	4:32
101	Mokrá Hora (z)	22:33	23:03	23:33	0:03	0:33	1:33	2:33	3:33	4:03	4:33
101	Jandáskova (z)	22:34	23:04	23:34	0:04	0:34	1:34	2:34	3:34	4:04	4:34
101	Kronova (z)	22:35	23:05	23:35	0:05	0:35	1:35	2:35	3:35	4:05	4:35
101	Palackého náměstí (x)	22:36	23:06	23:36	0:06	0:36	1:36	2:36	3:36	4:06	4:36
101	**Řečkovice**	22:37	23:07	23:37	0:07	0:37	1:37	2:37	3:37	4:07	4:37
101	Olšanského (z)	22:38	23:08	23:38	0:08	0:38	1:38	2:38	3:38	4:08	4:38
101	Mediánky (x)	22:39	23:09	23:39	0:09	0:39	1:39	2:39	3:39	4:09	4:39
101	Mediánky, škola (x)	22:40	23:10	23:40	0:10	0:40	1:40	2:40	3:40	4:10	4:40
101	**Vozovna Mediánky (z)**	22:41	23:11	23:41	0:11	0:41	1:41	2:41	3:41	4:11	4:41
101	Tylova (x)	22:42	23:12	23:42	0:12	0:42	1:42	2:42	3:42	4:12	4:42
101	Semilasso	22:43	23:13	23:43	0:13	0:43	1:43	2:43	3:43	4:13	4:43
101	Husitská	22:44	23:14	23:44	0:14	0:44	1:44	2:44	3:44	4:14	4:44
100	Jungmannova (x)	22:45	23:15	23:45	0:15	0:45	1:45	2:45	3:45	4:15	4:45
100	Kartouzská (x)	22:46	23:16	23:46	0:16	0:46	1:46	2:46	3:46	4:16	4:46
100	Šumavská (x)	22:47	23:17	23:47	0:17	0:47	1:47	2:47	3:47	4:17	4:47
100	Hmčířská	22:48	23:18	23:48	0:18	0:48	1:48	2:48	3:48	4:18	4:48
100	**Pionýrská**	22:49	23:19	23:48	0:19	0:49	1:49	2:49	3:49	4:19	4:49
100	Antonínská	22:50	23:20	23:50	0:20	0:50	1:50	2:50	3:50	4:20	4:50
100	Moravské náměstí	22:51	23:21	23:51	0:21	0:51	1:51	2:51	3:51	4:21	4:51
100	Mallinovského náměstí	22:53	23:23	23:53	0:23	0:53	1:53	2:53	3:53	4:23	4:53
100	**Hlavní nádraží** ❶ příj.	22:58	23:28	23:58	0:28	0:58	1:58	2:58	3:58	4:28	4:58
	⇨ linky N89 - N99	*23:00*	*23:30*	*0:00*	*0:30*	*1:00*	*2:00*	*3:00*	*4:00*	*4:30*	*5:00*
100	**Hlavní nádraží** ❶ odj.	23:00	23:30	0:00	0:30	1:00	2:00	3:00	4:00	4:30	5:00
100	Soukenická (x)	23:01	23:31	0:01	0:31	1:01	2:01	3:01	4:01	4:31	5:01
100	Křídlovická (x)	23:02	23:32	0:02	0:32	1:02	2:02	3:02	4:02	4:32	5:02
100	Vojtova (x)	23:03	23:33	0:03	0:33	1:03	2:03	3:03	4:03	4:33	5:03
100	**Celní**	23:04	23:34	0:04	0:34	1:04	2:04	3:04	4:04	4:34	5:04
100	Hluboká (z)	23:05	23:35	0:05	0:35	1:05	2:05	3:05	4:05	4:35	5:05
101	Krematorium (z)	23:06	23:36	0:06	0:36	1:06	2:06	3:06	4:06	4:36	5:06
101	Kejbaly (x)	23:07	23:37	0:07	0:37	1:07	2:07	3:07	4:07	4:37	5:07
101	Stará nemocnice (x)	23:08	23:38	0:08	0:38	1:08	2:08	3:08	4:08	4:38	5:08
101	**Nemocnice Bohunice**	23:09	23:39	0:09	0:39	1:09	2:09	3:09	4:09	4:39	5:09
	⇨ 401 Velké Bílovice									*4:53*	
	⇨ 402 Veveřské Knínice										*5:10*
	⇨ 405 Zastávka			*0:14*						*4:44*	*5:19*
101	Univerzitní kampus (x)	23:10	23:40	0:10	0:40	1:10	2:10	3:10	4:10	4:40	5:10
101	Čtvrtě (x)	23:11	23:41	0:11	0:41	1:11	2:11	3:11	4:11	4:41	5:11
101	Koniklecová (x)	23:12	23:42	0:12	0:42	1:12	2:12	3:12	4:12	4:42	5:12
101	Obilá (x)	23:13	23:43	0:13	0:43	1:13	2:13	3:13	4:13	4:43	5:13
101	**Kamenný vrch (x)**	23:14	23:44	0:14	0:44	1:14	2:14	3:14	4:14	4:44	5:14
101	Achtelky (z)	23:16		0:16		1:16	2:16	3:16	4:16	4:46	5:16
101	Mysilvna (z)	23:17		0:17		1:17	2:17	3:17	4:17	4:47	5:17
101	Mysilvní (z)	23:18		0:18		1:18	2:18	3:18	4:18	4:48	5:18
101	Výletní (x)	23:19		0:19		1:19	2:19	3:19	4:19	4:49	5:19
101	Žebětínská (z)	23:20		0:20		1:20	2:20	3:20	4:20	4:50	5:20
101	**Kohoutovice, hájenka**	23:21		0:21		1:21	2:21	3:21	4:21	4:51	5:21

NOC PŘED NEPRACOVNÍM DNEM

Číslo spoje		401	403	405	407	409	413	415	417	419	421	423	425	427
Úsek / Zastávka		♿	♿	♿	♿	♿	♿	♿	♿	♿	♿	♿	♿	♿
101	**Ořečín**	22:29	22:59	23:29	23:59	0:29	1:29	2:29	3:29	4:29	4:59	5:29	5:59	6:29
101	Pluháčkova (z)	22:29	22:59	23:29	23:59	0:29	1:29	2:29	3:29	4:29	4:59	5:29	5:59	6:29
101	Ořešínská (z)	22:30	23:00	23:30	0:00	0:30	1:30	2:30	3:30	4:30	5:00	5:30	6:00	6:30
101	Jehnice (x)	22:31	23:01	23:31	0:01	0:31	1:31	2:31	3:31	4:31	5:01	5:31	6:01	6:31
101	Kleštinek (z)	22:31	23:01	23:31	0:01	0:31	1:31	2:31	3:31	4:31	5:01	5:31	6:01	6:31
101	Skrejší (z)	22:32	23:02	23:32	0:02	0:32	1:32	2:32	3:32	4:32	5:02	5:32	6:02	6:32
101	Mokrá Hora (z)	22:33	23:03	23:33	0:03	0:33	1:33	2:33	3:33	4:33	5:03	5:33	6:03	6:33
101	Jandáskova (z)	22:34	23:04	23:34	0:04	0:34	1:34	2:34	3:34	4:34	5:04	5:34	6:04	6:34
101	Kronova (z)	22:35	23:05	23:35	0:05	0:35	1:35	2:35	3:35	4:35	5:05	5:35	6:05	6:35
101	Palackého náměstí (x)	22:36	23:06	23:36	0:06	0:36	1:36	2:36	3:36	4:36	5:06	5:36	6:06	6:36
101	**Řečkovice**	22:37	23:07	23:37	0:07	0:37	1:37	2:37	3:37	4:37	5:07	5:37	6:07	6:37
101	Olšanského (z)	22:38	23:08	23:38	0:08	0:38	1:38	2:38	3:38	4:38	5:08	5:38	6:08	6:38
101	Mediánky (x)	22:39	23:09	23:39	0:09	0:39	1:39	2:39	3:39	4:39	5:09	5:39	6:09	6:39
101	Mediánky, škola (x)	22:40	23:10	23:40	0:10	0:40	1:40	2:40	3:40	4:40	5:10	5:40	6:10	6:40
101	**Vozovna Mediánky (z)**	22:41	23:11	23:41	0:11	0:41	1:41	2:41	3:41	4:41	5:11	5:41	6:11	6:41
101	Tylova (x)	22:42	23:12	23:42	0:12	0:42	1:42	2:42	3:42	4:42	5:12	5:42	6:12	6:42
101	Semilasso	22:43	23:13	23:43	0:13	0:43	1:43	2:43	3:43	4:43	5:13	5:43	6:13	6:43
101	Husitská	22:44	23:14	23:44	0:14	0:44	1:44	2:44	3:44	4:44	5:14	5:44	6:14	6:44
100	Jungmannova (x)	22:45	23:15	23:45	0:15	0:45	1:45	2:45	3:45	4:45	5:15	5:45	6:15	6:45
100	Kartouzská (x)	22:46	23:16	23:46	0:16	0:46	1:46	2:46	3:46	4:46	5:16	5:46	6:16	6:46
100	Šumavská (x)	22:47	23:17	23:47	0:17	0:47	1:47	2:47	3:47	4:47	5:17	5:47	6:17	6:47
100	Hmčířská	22:48	23:18	23:48	0:18	0:48	1:48	2:48	3:48	4:48	5:18	5:48	6:18	6:48
100	**Pionýrská**	22:48	23:18	23:48	0:19	0:48	1:48	2:48	3:48	4:49	5:19	5:49	6:19	6:48
100	Antonínská	22:50	23:20	23:50	0:20	0:50	1:50	2:50	3:50	4:50	5:20	5:50	6:20	6:50
100	Moravské náměstí	22:51	23:21	23:51	0:21	0:51	1:51	2:51	3:51	4:51	5:21	5:51	6:21	6:51
100	Mallinovského náměstí	22:53	23:23	23:53	0:23	0:53	1:53	2:53	3:53	4:53	5:23	5:53	6:23	6:53
100	**Hlavní nádraží** ❶ příj.	22:58	23:28	23:58	0:28	0:58	1:58	2:58	3:58	4:58	5:28	5:56	6:26	6:58
	⇨ linky N89 - N99	*23:00*	*23:30*	*0:00*	*0:30*	*1:00*	*2:00*	*3:00*	*4:00*	*5:00*	*5:30*	*6:00*	*6:30*	*7:00*
100	**Hlavní nádraží** ❶ odj.	23:00	23:30	0:00	0:30	1:00	2:00	3:00	4:00	5:00	5:30	6:00	6:30	7:00
100	Soukenická (x)	23:01	23:31	0:01	0:31	1:01	2:01	3:01	4:01	5:01	5:31	6:01	6:31	7:01
100	Křídlovická (x)	23:02	23:32	0:02	0:32	1:02	2:02	3:02	4:02	5:02	5:32	6:02	6:32	7:02
100	Vojtova (x)	23:03	23:33	0:03	0:33	1:03	2:03	3:03	4:03	5:03	5:33	6:03	6:33	7:03
100	**Celní**	23:04	23:34	0:04	0:34	1:04	2:04	3:04	4:04	5:04	5:34	6:04	6:34	7:04
100	Hluboká (z)	23:05	23:35	0:05	0:35	1:05	2:05	3:05	4:05	5:05	5:35	6:05	6:35	7:05
101	Krematorium (z)	23:06	23:36	0:06	0:36	1:06	2:06	3:06	4:06	5:06	5:36	6:06	6:36	7:06
101	Kejbaly (x)	23:07	23:37	0:07	0:37	1:07	2:07	3:07	4:07	5:07	5:37	6:07	6:37	7:07
101	Stará nemocnice (x)	23:08	23:38	0:08	0:38	1:08	2:08	3:08	4:08	5:08	5:38	6:08	6:38	7:08
101	**Nemocnice Bohunice**	23:09	23:39	0:09	0:39	1:09	2:09	3:09	4:09	5:09	5:39	6:09	6:39	7:09
	⇨ 401 Velké Bílovice												*6:45*	
	⇨ 402 Veveřské Knínice									*5:15*				
	⇨ 405 Zastávka						*2:14*						*6:49*	
101	Univerzitní kampus (x)	23:10	23:40	0:10	0:40	1:10	2:10	3:10	4:10	5:10	5:40	6:10	6:40	7:10
101	Čtvrtě (x)	23:11	23:41	0:11	0:41	1:11	2:11	3:11	4:11	5:11	5:41	6:11	6:41	7:11
101	Koniklecová (x)	23:12	23:42	0:12	0:42	1:12	2:12	3:12	4:12	5:12	5:42	6:12	6:42	7:12
101	Obilá (x)	23:13	23:43	0:13	0:43	1:13	2:13	3:13	4:13	5:13	5:43	6:13	6:43	7:13
101	**Kamenný vrch (x)**	23:14	23:44	0:14	0:44	1:14	2:14	3:14	4:14	5:14	5:44	6:14	6:44	7:14
101	Achtelky (z)	23:16		0:16		1:16	2:16	3:16	4:16	5:16	5:46	6:16	6:46	7:16
101	Mysilvna (z)	23:17		0:17		1:17	2:17	3:17	4:17	5:17	5:47	6:17	6:47	7:17
101	Mysilvní (z)	23:18		0:18		1:18	2:18	3:18	4:18	5:18	5:48	6:18	6:48	7:18
101	Výletní (x)	23:19		0:19		1:19	2:19	3:19	4:19	5:19	5:49	6:19	6:49	7:19
101	Žebětínská (z)	23:20		0:20		1:20	2:20	3:20	4:20	5:20	5:50	6:20	6:50	7:20
101	**Kohoutovice, hájenka**	23:21		0:21		1:21	2:21	3:21	4:21	5:21	5:51	6:21	6:51	7:21

Nelze vyjít

Vysvětlivky:

⇨ spoje navazující na linku N90

(z) zastávka celodenně na znamení

(x) zastávka v prac.dnech od 19 do 6 hodin, v sobotu a neděli celodenně na znamení

♿ nízkopodlažní vozidlo

NOČNÍ LINKA

N90 Kohoutovice, hájenka – Hlavní nádraží – Ořešín

IDS JMK

Integrovaný dopravní systém Jihomoravského kraje **Informace a podněty: 5 4317 4317, www.idsjmk.cz** **Platí od noci 9./10. 12. 2023**

Linka 738090: Přepravu zajišťuje: Dopravní podnik města Brna, a.s.,Hlinky 151,656 46 Brno

NOC PŘED PRACOVNÍM DNEM

Úsek	Zóna	Číslo spoje: / Zastávka	102	104	106	108	110	112	114	116	118	120
			♿	♿	♿	♿	♿	♿	♿	♿	♿	♿
	101	**Kohoutovice, hájenka**	**22:33**	**23:03**	**23:33**	**0:03**	**0:33**	**1:33**	**2:33**	**3:33**	**4:03**	**4:33**
	101	Žebětínská (z)	22:33	23:03	23:33	0:03	0:33	1:33	2:33	3:33	4:03	4:33
	101	Výletní (x)	22:35	23:05	23:35	0:05	0:35	1:35	2:35	3:35	4:05	4:35
	101	Myslivní (z)	22:35	23:05	23:35	0:05	0:35	1:35	2:35	3:35	4:05	4:35
	101	Myslivna (z)	22:37	23:07	23:37	0:07	0:37	1:37	2:37	3:37	4:07	4:37
	101	Achtelky (z)	22:38	23:08	23:38	0:08	0:38	1:38	2:38	3:38	4:08	4:38
	101	**Kamenný vrch (x)**	**22:40**	**23:10**	**23:40**	**0:10**	**0:40**	**1:40**	**2:40**	**3:40**	**4:10**	**4:40**
	101	Oblá (x)	22:41	23:11	23:41	0:11	0:41	1:41	2:41	3:41	4:11	4:41
	101	Koniklecová (x)	22:42	23:12	23:42	0:12	0:42	1:42	2:42	3:42	4:12	4:42
	101	Čtvrtě (x)	22:43	23:13	23:43	0:13	0:43	1:43	2:43	3:43	4:13	4:43
	101	Univerzitní kampus (x)	22:44	23:14	23:44	0:14	0:44	1:44	2:44	3:44	4:14	4:44
	101	Nemocnice Bohunice	22:44	23:14	23:44	0:14	0:44	1:44	2:44	3:44	4:14	4:44
	101	**Stará nemocnice (x)**	22:46	23:16	23:46	0:16	0:46	1:46	2:46	3:46	4:16	4:46
	101	Krematorium (z)	22:47	23:17	23:47	0:17	0:47	1:47	2:47	3:47	4:17	4:47
	101	Hluboká (z)	22:49	23:19	23:49	0:19	0:49	1:49	2:49	3:49	4:19	4:49
	101	Celní	22:50	23:20	23:50	0:20	0:50	1:50	2:50	3:50	4:20	4:50
	100	Vojtova (x)	22:51	23:21	23:51	0:21	0:51	1:51	2:51	3:51	4:21	4:51
	100	Křídlovická (x)	22:53	23:23	23:53	0:23	0:53	1:53	2:53	3:53	4:23	4:53
	100	Soukenická (x)	**22:54**	**23:24**	**23:54**	**0:24**	**0:54**	**1:54**	**2:54**	**3:54**	**4:24**	**4:54**
	100	**Hlavní nádraží ❷** příj.	**22:56**	**23:26**	**23:56**	**0:26**	**0:56**	**1:56**	**2:56**	**3:56**	**4:26**	**4:56**
		⇨ linky N80 - N99	*23:00*	*23:30*	*0:00*	*0:30*	*1:00*	*2:00*	*3:00*	*4:00*	*4:30*	*5:00*
	100	**Hlavní nádraží ❷** odj.	**23:00**	**23:30**	**0:00**	**0:30**	**1:00**	**2:00**	**3:00**	**4:00**	**4:30**	**5:00**
Nelze vydat	100	Malinovského náměstí	23:01	23:31	0:01	0:31	1:01	2:01	3:01	4:01	4:31	5:01
Nelze vydat	100	Moravské náměstí	23:02	23:32	0:02	0:32	1:02	2:02	3:02	4:02	4:32	5:02
Nelze vydat	100	Antonínská	23:03	23:33	0:03	0:33	1:03	2:03	3:03	4:03	4:33	5:03
Nelze vydat	100	**Pionýrská**	**23:04**	**23:34**	**0:04**	**0:34**	**1:04**	**2:04**	**3:04**	**4:04**	**4:34**	**5:04**
Nelze vydat	100	Hrnčířská	23:05	23:35	0:05	0:35	1:05	2:05	3:05	4:05	4:35	5:05
Nelze vydat	100	Šumavská (x)	23:06	23:36	0:06	0:36	1:06	2:06	3:06	4:06	4:36	5:06
Nelze vydat	100	Kartouzská (x)	23:07	23:37	0:07	0:37	1:07	2:07	3:07	4:07	4:37	5:07
Nelze vydat	100	Jungmannova (x)	23:08	23:38	0:08	0:38	1:08	2:08	3:08	4:08	4:38	5:08
Nelze vydat	101	Husitská	23:09	23:39	0:09	0:39	1:09	2:09	3:09	4:09	4:39	5:09
Nelze vydat	101	**Semilasso**	**23:10**	**23:40**	**0:10**	**0:40**	**1:10**	**2:10**	**3:10**	**4:10**	**4:40**	**5:10**
Nelze vydat	101	Tylova (x)	23:11	23:41	0:11	0:41	1:11	2:11	3:11	4:11	4:41	5:11
Nelze vydat	101	**Hudcova (x)**	**23:12**	**23:42**	**0:12**	**0:42**	**1:12**	**2:12**	**3:12**	**4:12**	**4:42**	**5:12**
Nelze vydat	101	Vozovna Medlánky (z)	23:12	23:42	0:12	0:42	1:12	2:12	3:12	4:12	4:42	5:12
Nelze vydat	101	Medlánky, škola (x)	23:13	23:43	0:13	0:43	1:13	2:13	3:13	4:13	4:43	5:13
Nelze vydat	101	Medlánky (x)	23:14	23:44	0:14	0:44	1:14	2:14	3:14	4:14	4:44	5:14
Nelze vydat	101	Olšanského (z)	23:15	23:45	0:15	0:45	1:15	2:15	3:15	4:15	4:45	5:15
Nelze vydat	101	**Řečkovice**	**23:16**	**23:46**	**0:16**	**0:46**	**1:16**	**2:16**	**3:16**	**4:16**	**4:46**	**5:16**
Nelze vydat	101	Palackého náměstí (x)	23:17	23:47	0:17	0:47	1:17	2:17	3:17	4:17	4:47	5:17
Nelze vydat	101	Kronova (z)	23:18	23:48	0:18	0:48	1:18	2:18	3:18	4:18	4:48	5:18
Nelze vydat	101	Jandáskova (z)	23:19	23:49	0:19	0:49	1:19	2:19	3:19	4:19	4:49	5:19
Nelze vydat	101	Mokrá Hora (z)	23:20	23:50	0:20	0:50	1:20	2:20	3:20	4:20	4:50	5:20
Nelze vydat	101	Skrejš (z)	23:21	23:51	0:21	0:51	1:21	2:21	3:21	4:21	4:51	5:21
Nelze vydat	101	Kleštínek (z)	23:22	23:52	0:22	0:52	1:22	2:22	3:22	4:22	4:52	5:22
Nelze vydat	101	Jehnice (x)	23:22	23:52	0:22	0:52	1:22	2:22	3:22	4:22	4:52	5:22
Nelze vydat	101	Ořešínská (z)	23:23	23:53	0:23	0:53	1:23	2:23	3:23	4:23	4:53	5:23
Nelze vydat	101	Pluháčkova (z)	23:24	23:54	0:24	0:54	1:24	2:24	3:24	4:24	4:54	5:24
Nelze vydat	101	**Ořešín**	**23:25**	**23:55**	**0:25**	**0:55**	**1:25**	**2:25**	**3:25**	**4:25**	**4:55**	**5:25**

NOC PŘED NEPRACOVNÍM DNEM

Úsek	Zóna	Číslo spoje: / Zastávka	402	404	408	410	414	416	418	420	422	424	426	428	428
			♿	♿	♿	♿	♿	♿	♿	♿	♿	♿	♿	♿	♿
	101	**Kohoutovice, hájenka**	**22:33**	**23:03**	**23:33**	**0:03**	**0:33**	**1:33**	**2:33**	**3:33**	**4:33**	**5:03**	**5:33**	**6:03**	**6:33**
	101	Žebětínská (z)	22:33	23:03	23:33	0:03	0:33	1:33	2:33	3:33	4:33	5:03	5:33	6:03	6:33
	101	Výletní (x)	22:35	23:05	23:35	0:05	0:35	1:35	2:35	3:35	4:35	5:05	5:35	6:05	6:35
	101	Myslivní (z)	22:35	23:05	23:35	0:05	0:35	1:35	2:35	3:35	4:35	5:05	5:35	6:05	6:35
	101	Myslivna (z)	22:37	23:07	23:37	0:07	0:37	1:37	2:37	3:37	4:37	5:07	5:37	6:07	6:37
	101	Achtelky (z)	22:38	23:08	23:38	0:08	0:38	1:38	2:38	3:38	4:38	5:08	5:38	6:08	6:38
	101	**Kamenný vrch (x)**	**22:40**	**23:10**	**23:40**	**0:10**	**0:40**	**1:40**	**2:40**	**3:40**	**4:40**	**5:10**	**5:40**	**6:10**	**6:40**
	101	Oblá (x)	22:41	23:11	23:41	0:11	0:41	1:41	2:41	3:41	4:41	5:11	5:41	6:11	6:41
	101	Koniklecová (x)	22:42	23:12	23:42	0:12	0:42	1:42	2:42	3:42	4:42	5:12	5:42	6:12	6:42
	101	Čtvrtě (x)	22:43	23:13	23:43	0:13	0:43	1:43	2:43	3:43	4:43	5:13	5:43	6:13	6:43
	101	Univerzitní kampus (x)	22:44	23:14	23:44	0:14	0:44	1:44	2:44	3:44	4:44	5:14	5:44	6:14	6:44
	101	Nemocnice Bohunice	22:44	23:14	23:44	0:14	0:44	1:44	2:44	3:44	4:44	5:14	5:44	6:14	6:44
	101	**Stará nemocnice (x)**	22:46	23:16	23:46	0:16	0:46	1:46	2:46	3:46	4:46	5:16	5:46	6:16	6:46
	101	Krematorium (z)	22:47	23:17	23:47	0:17	0:47	1:47	2:47	3:47	4:47	5:17	5:47	6:17	6:47
	101	Hluboká (z)	22:49	23:19	23:49	0:19	0:49	1:49	2:49	3:49	4:49	5:19	5:49	6:19	6:49
	101	Celní	22:50	23:20	23:50	0:20	0:50	1:50	2:50	3:50	4:50	5:20	5:50	6:20	6:50
	100	Vojtova (x)	22:51	23:21	23:51	0:21	0:51	1:51	2:51	3:51	4:51	5:21	5:51	6:21	6:51
	100	Křídlovická (x)	22:53	23:23	23:53	0:23	0:53	1:53	2:53	3:53	4:53	5:23	5:53	6:23	6:53
	100	Soukenická (x)	**22:54**	**23:24**	**23:54**	**0:24**	**0:54**	**1:54**	**2:54**	**3:54**	**4:54**	**5:24**	**5:54**	**6:24**	**6:54**
	100	**Hlavní nádraží ❷** příj.	**22:56**	**23:26**	**23:56**	**0:26**	**0:56**	**1:56**	**2:56**	**3:56**	**4:56**	**5:26**	**5:56**	**6:26**	**6:56**
		⇨ linky N80 - N99	*23:00*	*23:30*	*0:00*	*0:30*	*1:00*	*2:00*	*3:00*	*4:00*	*5:00*	*5:30*	*6:00*	*6:30*	*7:00*
	100	**Hlavní nádraží ❷** odj.	**23:00**	**23:30**	**0:00**	**0:30**	**1:00**	**2:00**	**3:00**	**4:00**	**5:00**	**5:30**	**6:00**	**6:30**	**7:00**
Nelze vydat	100	Malinovského náměstí	23:01	23:31	0:01	0:31	1:01	2:01	3:01	4:01	5:01	5:31	6:01	6:31	7:01
Nelze vydat	100	Moravské náměstí	23:02	23:32	0:02	0:32	1:02	2:02	3:02	4:02	5:02	5:32	6:02	6:32	7:02
Nelze vydat	100	Antonínská	23:03	23:33	0:03	0:33	1:03	2:03	3:03	4:03	5:03	5:33	6:03	6:33	7:03
Nelze vydat	100	**Pionýrská**	**23:04**	**23:34**	**0:04**	**0:34**	**1:04**	**2:04**	**3:04**	**4:04**	**5:04**	**5:34**	**6:04**	**6:34**	**7:04**
Nelze vydat	100	Hrnčířská	23:05	23:35	0:05	0:35	1:05	2:05	3:05	4:05	5:05	5:35	6:05	6:35	7:05
Nelze vydat	100	Šumavská (x)	23:06	23:36	0:06	0:36	1:06	2:06	3:06	4:06	5:06	5:36	6:06	6:36	7:06
Nelze vydat	100	Kartouzská (x)	23:07	23:37	0:07	0:37	1:07	2:07	3:07	4:07	5:07	5:37	6:07	6:37	7:07
Nelze vydat	100	Jungmannova (x)	23:08	23:38	0:08	0:38	1:08	2:08	3:08	4:08	5:08	5:38	6:08	6:38	7:08
Nelze vydat	101	Husitská	23:09	23:39	0:09	0:39	1:09	2:09	3:09	4:09	5:09	5:39	6:09	6:39	7:09
Nelze vydat	101	**Semilasso**	**23:10**	**23:40**	**0:10**	**0:40**	**1:10**	**2:10**	**3:10**	**4:10**	**5:10**	**5:40**	**6:10**	**6:40**	**7:10**
Nelze vydat	101	Tylova (x)	23:11	23:41	0:11	0:41	1:11	2:11	3:11	4:11	5:11	5:41	6:11	6:41	7:11
Nelze vydat	101	**Hudcova (x)**	**23:12**	**23:42**	**0:12**	**0:42**	**1:12**	**2:12**	**3:12**	**4:12**	**5:12**	**5:42**	**6:12**	**6:42**	**7:12**
Nelze vydat	101	Vozovna Medlánky (z)	23:12	23:42	0:12	0:42	1:12	2:12	3:12	4:12	5:12	5:42	6:12	6:42	7:12
Nelze vydat	101	Medlánky, škola (x)	23:13	23:43	0:13	0:43	1:13	2:13	3:13	4:13	5:13	5:43	6:13	6:43	7:13
Nelze vydat	101	Medlánky (x)	23:14	23:44	0:14	0:44	1:14	2:14	3:14	4:14	5:14	5:44	6:14	6:44	7:14
Nelze vydat	101	Olšanského (z)	23:15	23:45	0:15	0:45	1:15	2:15	3:15	4:15	5:15	5:45	6:15	6:45	7:15
Nelze vydat	101	**Řečkovice**	**23:16**	**23:46**	**0:16**	**0:46**	**1:16**	**2:16**	**3:16**	**4:16**	**5:16**	**5:46**	**6:16**	**6:46**	**7:16**
Nelze vydat	101	Palackého náměstí (x)	23:17	23:47	0:17	0:47	1:17	2:17	3:17	4:17	5:17	5:47	6:17	6:47	7:17
Nelze vydat	101	Kronova (z)	23:18	23:48	0:18	0:48	1:18	2:18	3:18	4:18	5:18	5:48	6:18	6:48	7:18
Nelze vydat	101	Jandáskova (z)	23:19	23:49	0:19	0:49	1:19	2:19	3:19	4:19	5:19	5:49	6:19	6:49	7:19
Nelze vydat	101	Mokrá Hora (z)	23:20	23:50	0:20	0:50	1:20	2:20	3:20	4:20	5:20	5:50	6:20	6:50	7:20
Nelze vydat	101	Skrejš (z)	23:21	23:51	0:21	0:51	1:21	2:21	3:21	4:21	5:21	5:51	6:21	6:51	7:21
Nelze vydat	101	Kleštínek (z)	23:22	23:52	0:22	0:52	1:22	2:22	3:22	4:22	5:22	5:52	6:22	6:52	7:22
Nelze vydat	101	Jehnice (x)	23:22	23:52	0:22	0:52	1:22	2:22	3:22	4:22	5:22	5:52	6:22	6:52	7:22
Nelze vydat	101	Ořešínská (z)	23:23	23:53	0:23	0:53	1:23	2:23	3:23	4:23	5:23	5:53	6:23	6:53	7:23
Nelze vydat	101	Pluháčkova (z)	23:24	23:54	0:24	0:54	1:24	2:24	3:24	4:24	5:24	5:54	6:24	6:54	7:24
Nelze vydat	101	**Ořešín**	**23:25**	**23:55**	**0:25**	**0:55**	**1:25**	**2:25**	**3:25**	**4:25**	**5:25**	**5:55**	**6:25**	**6:55**	**7:25**

Vysvětlivky:

- ⇨ spoje navazující na linku N90
- (z) zastávka celodenně na znamení
- (x) zastávka v prac.dnech od 19 do 6 hodin, v sobotu a neděli celodenně na znamení
- ♿ nízkopodlažní vozidlo

NOČNÍ LINKA

N95 Kamenný vrch – Hlavní nádraží – Újezd u Brna, městský úřad

IDS JMK

Integrovaný dopravní systém Jihomoravského kraje | Informace a podněty: 5 4317 4317, www.idsjmk.cz | Platí od noci 3./4. 9. 2023

Linka 738095: Přepravu zajišťuje: Dopravní podnik města Brna, a.s.,Hlinky 151,656 46 Brno

NOC PŘED PRACOVNÍM DNEM

Úsek	Zóna	Číslo spoje	Zastávka	101	103	105	107	109	111	113	115	117	119
				♿	♿	♿	♿	♿	♿	♿	♿	♿	♿
Nelze vystup		101	**Kamenný vrch (x)**	**22:38**	**23:08**	**23:38**	**0:08**	**0:38**	**1:38**	**2:38**	**3:38**	**4:08**	**4:38**
		101	Oblá (x)	22:39	23:09	23:39	0:09	0:39	1:39	2:39	3:39	4:09	4:39
		101	Koniklecová (x)	22:40	23:10	23:40	0:10	0:40	1:40	2:40	3:40	4:10	4:40
		101	**Čtvrté (x)**	**22:41**	**23:11**	**23:41**	**0:11**	**0:41**	**1:41**	**2:41**	**3:41**	**4:11**	**4:41**
		101	Raisova (z)	22:41	23:11	23:41	0:11	0:41	1:41	2:41	3:41	4:11	4:41
		101	Kluchova (z)	22:42	23:12	23:42	0:12	0:42	1:42	2:42	3:42	4:12	4:42
		101	Lesní (z)	22:42	23:12	23:42	0:12	0:42	1:42	2:42	3:42	4:12	4:42
		101	**Anthropos (z)**	**22:44**	**23:14**	**23:44**	**0:14**	**0:44**	**1:44**	**2:44**	**3:44**	**4:14**	**4:44**
			→ N97 Líšeň, hřbitov	*22:44*	*23:14*	*23:44*	*0:14*	*0:44*	*1:44*	*2:44*	*3:44*	*4:14*	*4:44*
			→ N98 Mariánské údolí	*22:44*	*23:14*	*23:44*	*0:14*	*0:44*	*1:44*	*2:44*	*3:44*	*4:14*	*4:44*
		100	Písárky (x)	22:45	23:15	23:45	0:15	0:45	1:45	2:45	3:45	4:15	4:45
		100	Květná (z)	22:46	23:16	23:46	0:16	0:46	1:46	2:46	3:46	4:16	4:46
		100	Pavlíkova (z)	22:47	23:17	23:47	0:17	0:47	1:47	2:47	3:47	4:17	4:47
		100	Vaňkovo náměstí (x)	22:48	23:18	23:48	0:18	0:48	1:48	2:48	3:48	4:18	4:48
		100	**Žlutý kopec (x)**	**22:48**	**23:18**	**23:48**	**0:18**	**0:48**	**1:48**	**2:48**	**3:48**	**4:18**	**4:48**
		100	Tvrdého (z)	22:49	23:19	23:49	0:19	0:49	1:49	2:49	3:49	4:19	4:49
		100	Úvoz (x)	22:50	23:20	23:50	0:20	0:50	1:50	2:50	3:50	4:20	4:50
		100	Obilní trh (x)	22:50	23:20	23:50	0:20	0:50	1:50	2:50	3:50	4:20	4:50
		100	Komenského náměstí	22:51	23:21	23:51	0:21	0:51	1:51	2:51	3:51	4:21	4:51
		100	Šilingrovo náměstí	22:53	23:23	23:53	0:23	0:53	1:53	2:53	3:53	4:23	4:53
		100	**Hlavní nádraží Ⓜ** příj.	**22:58**	**23:28**	**23:58**	**0:28**	**0:58**	**1:58**	**2:58**	**3:58**	**4:28**	**4:58**
			→ linky N89 - N99	*23:00*	*23:30*	*0:00*	*0:30*	*1:00*	*2:00*	*3:00*	*4:00*	*4:30*	*5:00*
		100	**Hlavní nádraží Ⓜ** odj.	**23:00**	**23:30**	**0:00**	**0:30**	**1:00**	**2:00**	**3:00**	**4:00**	**4:30**	**5:00**
		100	Úzká	23:01	23:31	0:01	0:31	1:01	2:01	3:01	4:01	4:31	5:01
		100	**Autobusové nádraží (x)**	**23:02**	**23:32**	**0:02**	**0:32**	**1:02**	**2:02**	**3:02**	**4:02**	**4:32**	**5:02**
		100	Železniční (z)	23:02	23:32	0:02	0:32	1:02	2:02	3:02	4:02	4:32	5:02
		100	Konopná (x)	23:03	23:33	0:03	0:33	1:03	2:03	3:03	4:03	4:33	5:03
		101	**Komárov**	**23:05**	**23:35**	**0:05**	**0:35**	**1:05**	**2:05**	**3:05**	**4:05**	**4:35**	**5:05**
		101	Hněvkovského (z)	23:06	23:36	0:06	0:36	1:06	2:06	3:06	4:06	4:36	5:06
		101	Ráječek (z)	23:07	23:37	0:07	0:37	1:07	2:07	3:07	4:07	4:37	5:07
		101	Popelova (z)	23:08	23:38	0:08	0:38	1:08	2:08	3:08	4:08	4:38	5:08
		101	Prodloužená (z)	/	23:39	/	0:39	/	/	/	/	4:39	/
		101	V aleji (z)	/	23:40	/	0:40	/	/	/	/	4:40	/
		101	**Holásky (z)**	/	**23:41**	/	**0:41**	/	/	/	/	**4:41**	/
		101	Rolencova (z)	/	23:42	/	0:42	/	/	/	/	4:42	/
		101	Holásecká (z)	/	23:43	/	0:43	/	/	/	/	4:43	/
		101	**Ivanovické náměstí (x)**	**23:09**	/	**0:09**	/	**1:09**	**2:09**	**3:09**	**4:09**	/	**5:09**
		101	Glocova (x)	23:10	/	0:10	/	1:10	2:10	3:10	4:10	/	5:10
		101	Revoluční (x)	23:11	/	0:11	/	1:11	2:11	3:11	4:11	/	5:11
		101	**Hanácká (x)**	**23:12**	**23:45**	**0:12**	**0:45**	**1:12**	**2:12**	**3:12**	**4:12**	**4:45**	**5:12**
			→ 74 Újezd u Brna								*4:16*	*4:51*	*5:16*
		101	Chrlická (z)	23:13	23:46	0:13	0:46	1:13	2:13	3:13	4:13	4:46	5:13
		101	U viaduktu (z)	23:14	23:47	0:14	0:47	1:14	2:14	3:14	4:14	4:47	5:14
		101	**Chrlické náměstí (x)**	**23:15**	**23:48**	**0:15**	**0:48**	**1:15**	**2:15**	**3:15**	**4:15**	**4:48**	**5:15**
			→ 509 Mělín									*4:51*	*5:21*
		101	Chrlice, nádraží (x)	23:16	23:49	0:16	0:49	1:16	2:16	3:16	4:16	4:49	5:16
		101	**Chrlice, smyčka (z)**	**23:17**	**23:50**	**0:17**	**0:50**	**1:17**	**2:17**	**3:17**	**4:17**	**4:50**	**5:17**
		101	Roviny (z)		/							4:53	5:20
		101	**Tovární**		/							**4:54**	**5:21**
		101	Sokolnická (z)		23:53								
		610	Sokolnice, rozvodna (z)		23:55								
		610	Sokolnice, Brněnská (z)		23:56								
		610	Sokolnice, ObÚ		23:57								
		610	**Sokolnice, žel.st.**		**23:58**								
		610	Telnice		/								
		610	Mělín, rozc. (z)		/								
		610	Žatčany, u mlýna		/								
		610	Žatčany, náves		/								
		610	Újezd u Brna, Revoluční (z)		0:01								
		610	**Újezd u Brna, MěÚ**		**0:03**								

NOC PŘED NEPRACOVNÍM DNEM

Číslo spoje	401	403	405	407	409	413	415	417	419	421	423	425	427
Zastávka	♿	♿	♿	♿	♿	♿	♿	♿	♿	♿	♿	♿	♿
Kamenný vrch (x)	**22:38**	**23:08**	**23:38**	**0:08**	**0:38**	**1:38**	**2:38**	**3:38**	**4:38**	**6:08**	**6:38**	**8:08**	**8:38**
Oblá (x)	22:39	23:09	23:39	0:09	0:39	1:39	2:39	3:39	4:39	5:09	5:39	6:09	6:39
Koniklecová (x)	22:40	23:10	23:40	0:10	0:40	1:40	2:40	3:40	4:40	5:10	5:40	6:10	6:40
Čtvrté (x)	**22:41**	**23:11**	**23:41**	**0:11**	**0:41**	**1:41**	**2:41**	**3:41**	**4:41**	**6:11**	**6:41**	**8:11**	**8:41**
Raisova (z)	22:41	23:11	23:41	0:11	0:41	1:41	2:41	3:41	4:41	5:11	5:41	6:11	6:41
Kluchova (z)	22:42	23:12	23:42	0:12	0:42	1:42	2:42	3:42	4:42	5:12	5:42	6:12	6:42
Lesní (z)	22:42	23:12	23:42	0:12	0:42	1:42	2:42	3:42	4:42	5:12	5:42	6:12	6:42
Anthropos (z)	**22:44**	**23:14**	**23:44**	**0:14**	**0:44**	**1:44**	**2:44**	**3:44**	**4:44**	**6:14**	**6:44**	**8:14**	**8:44**
→ N97 Líšeň, hřbitov	*22:44*	*23:14*	*23:44*	*0:14*	*0:44*	*1:44*	*2:44*	*3:44*	*4:44*	*5:14*	*5:44*	*6:14*	*6:44*
→ N98 Mariánské údolí	*22:44*	*23:14*	*23:44*	*0:14*	*0:44*	*1:44*	*2:44*	*3:44*	*4:44*	*5:14*	*5:44*	*6:14*	*6:44*
Písárky (x)	22:45	23:15	23:45	0:15	0:45	1:45	2:45	3:45	4:45	5:15	5:45	6:15	6:45
Květná (z)	22:46	23:16	23:46	0:16	0:46	1:46	2:46	3:46	4:46	5:16	5:46	6:16	6:46
Pavlíkova (z)	22:47	23:17	23:47	0:17	0:47	1:47	2:47	3:47	4:47	5:17	5:47	6:17	6:47
Vaňkovo náměstí (x)	22:48	23:18	23:48	0:18	0:48	1:48	2:48	3:48	4:48	5:18	5:48	6:18	6:48
Žlutý kopec (x)	**22:48**	**23:18**	**23:48**	**0:18**	**0:48**	**1:48**	**2:48**	**3:48**	**4:48**	**6:18**	**6:48**	**8:18**	**8:48**
Tvrdého (z)	22:49	23:19	23:49	0:19	0:49	1:49	2:49	3:49	4:49	5:19	5:49	6:19	6:49
Úvoz (x)	22:50	23:20	23:50	0:20	0:50	1:50	2:50	3:50	4:50	5:20	5:50	6:20	6:50
Obilní trh (x)	22:50	23:20	23:50	0:20	0:50	1:50	2:50	3:50	4:50	5:20	5:50	6:20	6:50
Komenského náměstí	22:51	23:21	23:51	0:21	0:51	1:51	2:51	3:51	4:51	5:21	5:51	6:21	6:51
Šilingrovo náměstí	22:53	23:23	23:53	0:23	0:53	1:53	2:53	3:53	4:53	5:23	5:53	6:23	6:53
Hlavní nádraží Ⓜ příj.	**22:58**	**23:28**	**23:58**	**0:28**	**0:58**	**1:58**	**2:58**	**3:58**	**4:58**	**6:28**	**6:58**	**8:28**	**8:58**
→ linky N89 - N99	*23:00*	*23:30*	*0:00*	*0:30*	*1:00*	*2:00*	*3:00*	*4:00*	*5:00*	*5:30*	*6:00*	*8:30*	*9:00*
Hlavní nádraží Ⓜ odj.	**23:00**	**23:30**	**0:00**	**0:30**	**1:00**	**2:00**	**3:00**	**4:00**	**5:00**	**6:30**	**8:00**	**8:30**	**9:00**
Úzká	23:01	23:31	0:01	0:31	1:01	2:01	3:01	4:01	5:01	5:31	6:01	6:31	7:01
Autobusové nádraží (x)	**23:02**	**23:32**	**0:02**	**0:32**	**1:02**	**2:02**	**3:02**	**4:02**	**5:02**	**6:32**	**8:02**	**8:32**	**9:02**
Železniční (z)	23:02	23:32	0:02	0:32	1:02	2:02	3:02	4:02	5:02	5:32	6:02	6:32	7:02
Konopná (x)	23:03	23:33	0:03	0:33	1:03	2:03	3:03	4:03	5:03	5:33	6:03	6:33	7:03
Komárov	**23:05**	**23:35**	**0:05**	**0:35**	**1:05**	**2:05**	**3:05**	**4:05**	**5:05**	**6:35**	**8:05**	**8:35**	**9:05**
Hněvkovského (z)	23:06	23:36	0:06	0:36	1:06	2:06	3:06	4:06	5:06	5:36	6:06	6:36	7:06
Ráječek (z)	23:07	23:37	0:07	0:37	1:07	2:07	3:07	4:07	5:07	5:37	6:07	6:37	7:07
Popelova (z)	23:08	23:38	0:08	0:38	1:08	2:08	3:08	4:08	5:08	5:38	6:08	6:38	7:08
Prodloužená (z)	/	23:39	/	0:39	/	/	/	/	/	5:39	/	6:39	/
V aleji (z)	/	23:40	/	0:40	/	/	/	/	/	5:40	/	6:40	/
Holásky (z)	/	**23:41**	/	**0:41**	/	/	/	/	/	**6:41**	/	**8:41**	/
Rolencova (z)	/	23:42	/	0:42	/	/	/	/	/	5:42	/	6:42	/
Holásecká (z)	/	23:43	/	0:43	/	/	/	/	/	5:43	/	6:43	/
Ivanovické náměstí (x)	**23:09**	/	**0:09**	/	**1:09**	**2:09**	**3:09**	**4:09**	**5:09**	/	**8:09**	/	**9:09**
Glocova (x)	23:10	/	0:10	/	1:10	2:10	3:10	4:10	5:10	/	6:10	/	7:10
Revoluční (x)	23:11	/	0:11	/	1:11	2:11	3:11	4:11	5:11	/	6:11	/	7:11
Hanácká (x)	**23:12**	**23:45**	**0:12**	**0:45**	**1:12**	**2:12**	**3:12**	**4:12**	**5:12**	**6:45**	**8:12**	**8:45**	**9:12**
→ 74 Újezd u Brna									*5:16*				
Chrlická (z)	23:13	23:46	0:13	0:46	1:13	2:13	3:13	4:13	5:13	5:46	6:13	6:46	7:13
U viaduktu (z)	23:14	23:47	0:14	0:47	1:14	2:14	3:14	4:14	5:14	5:47	6:14	6:47	7:14
Chrlické náměstí (x)	**23:16**	**23:48**	**0:16**	**0:48**	**1:16**	**2:16**	**3:16**	**4:16**	**5:16**	**6:48**	**8:16**	**8:48**	**9:16**
→ 509 Mělín											*6:21*		*7:21*
Chrlice, nádraží (x)	23:16	23:49	0:16	0:49	1:16	2:16	3:16	4:16	5:16	5:49	6:16	6:49	7:16
Chrlice, smyčka (z)	**23:17**	**23:50**	**0:17**	**0:50**	**1:17**	**2:17**	**3:17**	**4:17**	**5:17**	**5:50**	**6:17**	**6:50**	**7:17**
Roviny (z)		/			/								
Tovární		/			/								
Sokolnická (z)		23:53			1:20								
Sokolnice, rozvodna (z)		23:55			1:22								
Sokolnice, Brněnská (z)		23:56			1:23								
Sokolnice, ObÚ		23:57			1:24								
Sokolnice, žel.st.		**23:58**			**1:28**								
Telnice		/			1:29								
Mělín, rozc. (z)		/			1:31								
Žatčany, u mlýna		/			1:32								
Žatčany, náves		/			1:34								
Újezd u Brna, Revoluční (z)		0:01			/								
Újezd u Brna, MěÚ		**0:03**			**1:38**								

Vysvětlivky:

- → spoje navazující na linku N95
- (z) zastávka celodenně na znamení
- (x) zastávka v prac.dnech od 19 do 6 hodin, v sobotu a neděli celodenně na znamení
- / spoj jede po jiné trase
- ♿ nízkopodlažní vozidlo

NOČNÍ LINKA

N95 Újezd u Brna, městský úřad – Hlavní nádraží – Kamenný vrch

IDS JMK

Integrovaný dopravní systém Jihomoravského kraje **Informace a podněty: 5 4317 4317, www.idsjmk.cz** **Platí od noci 3.4. 9. 2023**

Linka 738095: Přepravu zajišťuje: Dopravní podnik města Brna, a.s.,Hlinky 151,656 46 Brno

NOC PŘED PRACOVNÍM DNEM

Úsek	Zóna	Číslo spoje:	102	104	106	108	110	112	114	116	118	120
		Zastávka	♿	♿	♿	♿	♿	♿	♿	♿	♿	♿
Nelze vydat	610	**Újezd u Brna, MěÚ**					**0:21**					
	610	Újezd u Brna, Revoluční (z)					0:22					
	610	**Sokolnice, žel.st.**					**0:26**					
	610	Sokolnice, ObÚ					0:27					
	610	Sokolnice, Brněnská (z)					0:28					
	610	Sokolnice, rozvodna (z)					0:29					
	101	Sokolnická (z)					0:31					
	101	**Tufany, smyčka (z)**					/					
	101	**Chrlice, smyčka (z)**	**22:35**	**23:05**	**23:35**	**0:03**	**0:35**	**1:35**	**2:35**	**3:35**	**4:03**	**4:35**
	101	Chrlice, nádraží (x)	22:35	23:05	23:35	0:03	0:35	1:35	2:35	3:35	4:03	4:35
	101	**Chrlické náměstí (x)**	**22:38**	**23:08**	**23:38**	**0:04**	**0:38**	**1:38**	**2:38**	**3:38**	**4:04**	**4:38**
	101	U viaduktu (z)	22:37	23:07	23:37	0:05	0:37	1:37	2:37	3:37	4:05	4:37
	101	Chrlická (z)	22:38	23:08	23:38	0:06	0:38	1:38	2:38	3:38	4:06	4:38
	101	**Hanácká (x)**	**22:38**	**23:08**	**23:38**	**0:07**	**0:38**	**1:38**	**2:38**	**3:38**	**4:07**	**4:38**
	101	Revoluční (x)	22:40	23:10	23:40	0:08	0:40	1:40	2:40	3:40	4:08	4:40
	101	Glocova (x)	22:41	23:11	23:41	/	0:41	1:41	2:41	3:41	/	4:41
	101	**Ivanovické náměstí (x)**	**22:42**	**23:12**	**23:42**	/	**0:42**	**1:42**	**2:42**	**3:42**	/	**4:42**
	101	Holásecká (z)	/	/	/	0:08	/	/	/	/	4:08	/
	101	Rolencova (z)	/	/	/	0:09	/	/	/	/	4:09	/
	101	**Holásky (z)**	/	/	/	0:10	/	/	/	/	4:10	/
	101	V aleji (z)	/	/	/	0:11	/	/	/	/	4:11	/
	101	Prodloužená (z)	/	/	/	0:12	/	/	/	/	4:12	/
	101	Popelova (z)	22:43	23:13	23:43	0:13	0:43	1:43	2:43	3:43	4:13	4:43
	101	Ráječek (z)	22:44	23:14	23:44	0:14	0:44	1:44	2:44	3:44	4:14	4:44
	101	Hněvkovského (z)	22:46	23:16	23:46	0:16	0:46	1:46	2:46	3:46	4:16	4:46
	101	Sazenice (z)	22:47	23:17	23:47	0:17	0:47	1:47	2:47	3:47	4:17	4:47
	101	**Mariánské náměstí (z)**	**22:48**	**23:18**	**23:48**	**0:18**	**0:48**	**1:48**	**2:48**	**3:48**	**4:18**	**4:48**
	100	Konopná (x)	22:49	23:19	23:49	0:19	0:49	1:49	2:49	3:49	4:19	4:49
	100	Železniční (z)	22:50	23:20	23:50	0:20	0:50	1:50	2:50	3:50	4:20	4:50
	100	Autobusové nádraží (x)	22:51	23:21	23:51	0:21	0:51	1:51	2:51	3:51	4:21	4:51
	100	Úzká	22:53	23:23	23:53	0:23	0:53	1:53	2:53	3:53	4:23	4:53
	100	**Hlavní nádraží ❶** příj.	**22:58**	**23:28**	**23:58**	**0:28**	**0:58**	**1:58**	**2:58**	**3:58**	**4:28**	**4:58**
		➪ linky N89 - N99	*23:00*	*23:30*	*0:00*	*0:30*	*1:00*	*2:00*	*3:00*	*4:00*	*4:30*	*5:00*
	100	**Hlavní nádraží ❶** odj.	**23:00**	**23:30**	**0:00**	**0:30**	**1:00**	**2:00**	**3:00**	**4:00**	**4:30**	**5:00**
	100	Šilingrovo náměstí	23:01	23:31	0:01	0:31	1:01	2:01	3:01	4:01	4:31	5:01
	100	Komenského náměstí	23:03	23:33	0:03	0:33	1:03	2:03	3:03	4:03	4:33	5:03
	100	Obilní trh (x)	23:04	23:34	0:04	0:34	1:04	2:04	3:04	4:04	4:34	5:04
	100	**Žlutý kopec (x)**	**23:06**	**23:36**	**0:06**	**0:36**	**1:06**	**2:06**	**3:06**	**4:06**	**4:36**	**5:06**
	100	Vaňkovo náměstí (x)	23:07	23:37	0:07	0:37	1:07	2:07	3:07	4:07	4:37	5:07
	100	Pavlíkova (z)	23:07	23:37	0:07	0:37	1:07	2:07	3:07	4:07	4:37	5:07
	100	Písárky (x)	23:09	23:39	0:09	0:39	1:09	2:09	3:09	4:09	4:39	5:09
	101	**Anthropos (z)**	**23:10**	**23:40**	**0:10**	**0:40**	**1:10**	**2:10**	**3:10**	**4:10**	**4:40**	**5:10**
		➪ N97 Jírovcova	*23:10*	*23:40*	*0:10*	*0:40*	*1:10*	*2:10*	*3:10*	*4:10*	*4:40*	*5:10*
		➪ N98 Bartolomějské	*23:10*	*23:40*	*0:10*	*0:40*	*1:10*	*2:10*	*3:10*	*4:10*	*4:40*	*5:10*
	101	Lesní (z)	23:11	23:41	0:11	0:41	1:11	2:11	3:11	4:11	4:41	5:11
	101	Kluchova (z)	23:11	23:41	0:11	0:41	1:11	2:11	3:11	4:11	4:41	5:11
	101	Raisova (z)	23:12	23:42	0:12	0:42	1:12	2:12	3:12	4:12	4:42	5:12
	101	**Čtvrtě (x)**	**23:13**	**23:43**	**0:13**	**0:43**	**1:13**	**2:13**	**3:13**	**4:13**	**4:43**	**5:13**
	101	Koniklecová (x)	23:14	23:44	0:14	0:44	1:14	2:14	3:14	4:14	4:44	5:14
	101	Oblá (x)	23:15	23:45	0:15	0:45	1:15	2:15	3:15	4:15	4:45	5:15
	101	**Kamenný vrch (x)**	**23:16**	**23:46**	**0:16**	**0:46**	**1:16**	**2:16**	**3:16**	**4:16**	**4:46**	**5:16**

NOC PŘED NEPRACOVNÍM DNEM

Číslo spoje:	402	404	406	408	410	414	416	418	420	452	422	424	426	428
Zastávka	♿	♿	♿	♿	♿	♿	♿	♿	♿	♿	♿	♿	♿	♿
Újezd u Brna, MěÚ					**0:21**		**2:21**							
Újezd u Brna, Revoluční (z)					0:22		2:22							
Sokolnice, žel.st.					**0:26**		**2:26**							
Sokolnice, ObÚ					0:27		2:27							
Sokolnice, Brněnská (z)					0:28		2:28							
Sokolnice, rozvodna (z)					0:29		2:29							
Sokolnická (z)					0:31		2:31							
Tufany, smyčka (z)					/		/			**6:00**				
Chrlice, smyčka (z)	**22:35**	**23:05**	**23:35**	**0:03**	**0:35**	**1:35**	**2:35**	**3:35**	**4:35**	/	5:05	**5:35**	6:03	**6:35**
Chrlice, nádraží (x)	22:35	23:05	23:35	0:03	0:35	1:35	2:35	3:35	4:35	/	5:05	5:35	6:03	6:35
Chrlické náměstí (x)	**22:38**	**23:08**	**23:38**	**0:04**	**0:38**	**1:38**	**2:38**	**3:38**	**4:38**	/	5:06	**5:38**	6:04	**6:38**
U viaduktu (z)	22:37	23:07	23:37	0:05	0:37	1:37	2:37	3:37	4:37	/	5:07	5:37	6:05	6:37
Chrlická (z)	22:38	23:08	23:38	0:06	0:38	1:38	2:38	3:38	4:38	5:01	5:08	5:38	6:06	6:38
Hanácká (x)	**22:38**	**23:08**	**23:38**	**0:07**	**0:38**	**1:38**	**2:38**	**3:38**	**4:38**	**6:02**	**6:08**	**6:38**	**6:07**	**6:38**
Revoluční (x)	22:40	23:10	23:40	0:08	0:40	1:40	2:40	3:40	4:40	5:03	5:10	5:40	6:08	6:40
Glocova (x)	22:41	23:11	23:41	/	0:41	1:41	2:41	3:41	4:41	/	5:11	5:41	/	6:41
Ivanovické náměstí (x)	**22:42**	**23:12**	**23:42**	/	**0:42**	**1:42**	**2:42**	**3:42**	**4:42**	/	**6:12**	**6:42**	/	**6:42**
Holásecká (z)	/	/	/	0:08	/	/	/	/	/	5:03	/	/	6:08	/
Rolencova (z)	/	/	/	0:09	/	/	/	/	/	5:04	/	/	6:09	/
Holásky (z)	/	/	/	0:10	/	/	/	/	/	5:05	/	/	6:10	/
V aleji (z)	/	/	/	0:11	/	/	/	/	/	5:06	/	/	6:11	/
Prodloužená (z)	/	/	/	0:12	/	/	/	/	/	5:07	/	/	6:12	/
Popelova (z)	22:43	23:13	23:43	0:13	0:43	1:43	2:43	3:43	4:43	5:08	5:13	5:43	6:13	6:43
Ráječek (z)	22:44	23:14	23:44	0:14	0:44	1:44	2:44	3:44	4:44	5:09	5:14	5:44	6:14	6:44
Hněvkovského (z)	22:46	23:16	23:46	0:16	0:46	1:46	2:46	3:46	4:46	5:11	5:16	5:46	6:16	6:46
Sazenice (z)	22:47	23:17	23:47	0:17	0:47	1:47	2:47	3:47	4:47	5:12	5:17	5:47	6:17	6:47
Mariánské náměstí (z)	**22:48**	**23:18**	**23:48**	**0:18**	**0:48**	**1:48**	**2:48**	**3:48**	**4:48**	**6:13**	**6:18**	**6:48**	**6:18**	**6:48**
Konopná (x)	22:49	23:19	23:49	0:19	0:49	1:49	2:49	3:49	4:49	5:14	5:19	5:49	6:19	6:49
Železniční (z)	22:50	23:20	23:50	0:20	0:50	1:50	2:50	3:50	4:50	5:15	5:20	5:50	6:20	6:50
Autobusové nádraží (x)	22:51	23:21	23:51	0:21	0:51	1:51	2:51	3:51	4:51	5:16	5:21	5:51	6:21	6:51
Úzká	22:53	23:23	23:53	0:23	0:53	1:53	2:53	3:53	4:53	5:18	5:23	5:53	6:23	6:53
Hlavní nádraží ❶ příj.	**22:58**	**23:28**	**23:58**	**0:28**	**0:58**	**1:58**	**2:58**	**3:58**	**4:58**	**6:20**	**6:28**	**6:58**	**6:28**	**6:58**
➪ linky N89 - N99	*23:00*	*23:30*	*0:00*	*0:30*	*1:00*	*2:00*	*3:00*	*4:00*	*5:00*		*5:30*	*6:00*	*6:30*	*7:00*
Hlavní nádraží ❶ odj.	**23:00**	**23:30**	**0:00**	**0:30**	**1:00**	**2:00**	**3:00**	**4:00**	**5:00**		**6:30**	**6:00**	**6:30**	**7:00**
Šilingrovo náměstí	23:01	23:31	0:01	0:31	1:01	2:01	3:01	4:01	5:01		5:31	6:01	6:31	7:01
Komenského náměstí	23:03	23:33	0:03	0:33	1:03	2:03	3:03	4:03	5:03		5:33	6:03	6:33	7:03
Obilní trh (x)	23:04	23:34	0:04	0:34	1:04	2:04	3:04	4:04	5:04		5:34	6:04	6:34	7:04
Žlutý kopec (x)	**23:06**	**23:36**	**0:06**	**0:36**	**1:06**	**2:06**	**3:06**	**4:06**	**5:06**		**6:36**	**6:06**	**6:36**	**7:06**
Vaňkovo náměstí (x)	23:07	23:37	0:07	0:37	1:07	2:07	3:07	4:07	5:07		5:37	6:07	6:37	7:07
Pavlíkova (z)	23:07	23:37	0:07	0:37	1:07	2:07	3:07	4:07	5:07		5:37	6:07	6:37	7:07
Písárky (x)	23:09	23:39	0:09	0:39	1:09	2:09	3:09	4:09	5:09		5:39	6:09	6:39	7:09
Anthropos (z)	**23:10**	**23:40**	**0:10**	**0:40**	**1:10**	**2:10**	**3:10**	**4:10**	**5:10**		**6:40**	**6:10**	**6:40**	**7:10**
➪ N97 Jírovcova	*23:10*	*23:40*	*0:10*	*0:40*	*1:10*	*2:10*	*3:10*	*4:10*	*5:10*		*5:40*	*6:10*	*6:40*	*7:10*
➪ N98 Bartolomějské	*23:10*	*23:40*	*0:10*	*0:40*	*1:10*	*2:10*	*3:10*	*4:10*	*5:10*		*5:40*	*6:10*	*6:40*	*7:10*
Lesní (z)	23:11	23:41	0:11	0:41	1:11	2:11	3:11	4:11	5:11		5:41	6:11	6:41	7:11
Kluchova (z)	23:11	23:41	0:11	0:41	1:11	2:11	3:11	4:11	5:11		5:41	6:11	6:41	7:11
Raisova (z)	23:12	23:42	0:12	0:42	1:12	2:12	3:12	4:12	5:12		5:42	6:12	6:42	7:12
Čtvrtě (x)	**23:13**	**23:43**	**0:13**	**0:43**	**1:13**	**2:13**	**3:13**	**4:13**	**5:13**		**6:43**	**6:13**	**6:43**	**7:13**
Koniklecová (x)	23:14	23:44	0:14	0:44	1:14	2:14	3:14	4:14	5:14		5:44	6:14	6:44	7:14
Oblá (x)	23:15	23:45	0:15	0:45	1:15	2:15	3:15	4:15	5:15		5:45	6:15	6:45	7:15
Kamenný vrch (x)	**23:16**	**23:46**	**0:16**	**0:46**	**1:16**	**2:16**	**3:16**	**4:16**	**5:16**		**6:46**	**6:16**	**6:46**	**7:16**

Vysvětlivky:

➪ spoje navazující na linku N95
(z) zastávka celodenně na znamení
(x) zastávka v prac.dnech od 19 do 6 hodin, v sobotu a neděli celodenně na znamení
/ spoj jede po jiné trase
♿ nízkopodlažní vozidlo

Cena jízdného

	Cena jízdného		
	nezlevněná	**děti a studenti**	**senioři**
měsíční šalinkarta zóna 100 +101	550 Kč	275 Kč	350 Kč
čtvrtletní šalinkarta zóna 100 +101	1 370 Kč	685 Kč	800 Kč
roční šalinkarta zóna 100 +101	4 750 Kč	2 375 Kč	2 950 Kč

Jízdenka na 15 minut stojí 20 Kč, jízdenka na 60 minut 25Kč a na 90 minut 33 Kč, dále máme univerzální jízdenku za 180 Kč (kolik jedeme zón, podle toho označíme polí např., jedeme tři zóny, označíme 4. prázdné pole)

ZASTUPITELSTVO

Ve dnech 23. 9. - 24. 9. 2022 se konaly volby do zastupitelstev obcí. Na koaliční spolupráci se na základě výsledku voleb a průniku volebních programů dohodli zástupci dvou volebních uskupení, Tři oříšky pro Lískovec a SPOLU pro NL (ODS, KDU-ČSL a TOP 09). Počet nově zvolených zastupitelů je 19. Byli zvoleni dva místostarostové s kompetencemi: první místostarosta – zástupce starosty a pro zabezpečování úkolů v samostatné působnosti v oblasti legislativy, dopravy a investic; druhý místostarosta pro oblast kultury a školství.

Na základě koaliční dohody byla zvolena starostkou Ing. Jana Drápalová, kandidující za Tři oříšky pro Lískovec, prvním místostarostou (uvolněným) byl zvolen Mgr. et Mgr. Michael Brázda, druhou místostarostkou (neuvolněnou) Mgr. Hana Pospíšilová.

Dalšími členy Rady městské části byli zvoleni Ing. Jan Privarčák, a Mgr. Ing. Lenka Brabcová, oba za Tři oříšky pro Lískovec. Zastupitelstvo rovněž zřídilo finanční a kontrolní výbor městské části a zvolilo jeho členy. Předsedou finančního výboru byl zvolen Ing. Dalibor Hladík, předsedou kontrolního výboru Petr Oupor.

Představení zvolených zastupitelů pro volební období 2022-2026

Ing. Jana Drápalová, Tři oříšky pro Lískovec

Ing. Janě Drápalové je 59 let, v Novém Lískovci bydlí s rodinou od roku 1983. Vystudovala Vysokou školu zemědělskou a pracovala v oblasti ochrany přírody a životního prostředí. Od roku 1998 se angažuje v zastupitelstvu v Novém Lískovci, od roku 2002 jako starostka. Nový Lískovec je pro ni domovem a chce věnovat své síly dalšímu zlepšování kvality života jeho obyvatel. Patří k tomu nejen opravené domy a pěkné veřejné prostory, ale i společenský a kulturní život, dobré sousedství a vzájemná podpora, tak jako v tradičních obcích.

Ing. Jan Privarčák, Tři oříšky pro Lískovec

V Novém Lískovci žije již 32 let, je ženatý a má tři děti. V zastupitelstvu pracuje šesté volební období, vždy za uskupení Tři oříšky pro Lískovec. Několikrát v pozici místostarosty, naposledy jako člen rady pracoval v oblastech mu blízkých, což je bydlení, školství, informatika a kultura. Posledním dvěma oblastem by se rád jako nově zvolený radní městské části nadále věnoval. Bude podporovat činnost jakékoliv skupiny či jednotlivce, který tak činí pro blaho, bezpečnost a rozvoj městské části.

Mgr. Ing. Lenka Brabcová Lenka, Tři oříšky pro Lískovec

Pracuje jako učitelka na ZŠ Svážná. Je jí 44 let, je vdaná, má jedno dítě. Vystudovala Obchodně-podnikatelskou fakultu na Slezské univerzitě Opava a Učitelství pro 1. stupeň na PF MU Brno. Mezi její záliby patří čtení společenskovědní literatury, cestování a sport. Jako radní by se v nadcházejícím volebním období ráda věnovala oblasti kultury a školství. Chce se zasadit

o modernizaci a rekonstrukci školek a škol, přispět ke zlepšení komunitního, kulturního a společenského života v naší městské části.

Alois Jaša, Tři oříšky pro Lískovec

Je mu 59 let, je ženatý a má dvě děti. Celý svůj život bydlí v Novém Lískovci ve staré zástavbě. Je spoluzakladatelem a zároveň jednatelem společnosti zabývající se montážemi a servisem tepelných čerpadel a plynových kotlů.

Bohuslava Musilová, Tři oříšky pro Lískovec

Žije v Novém Lískovci dlouhá leta a bydlí s manželem na ulici Kluchova. Ve svém povolání sociální pracovnice pomáhala mnoha rodinám i seniorům v Novém Lískovci a věnuje se jim dodnes. Právě v dnešní těžké době potřebují pomoc i lidé, kteří nikdy nebyli zvyklí žádat o nějaké příspěvky. Chce jim poradit, pomoci a povzbudit je, aby se nestyděli o pomoc požádat.

Ing. Dalibor Hladík, Tři oříšky pro Lískovec

V Novém Lískovci bydlí od roku 1984 a působí jako předseda samosprávy, krátce také jako člen výboru samosprávy družstevního domu. V ZMČ pokračuje již v šestém volebním období v různých funkcích. V tomto volebním období by rád pokračoval v práci ve finančním výboru jako předseda a snažil se společně s ostatními o správnou kontrolu nakládání s financemi naší městské části. Profesně pracuje v dopravní oblasti, a proto by se chtěl nadále věnovat práci v komisi dopravy, zejména v oblasti parkování.

Ludmila Adlerová, Tři oříšky pro Lískovec

Celý svůj profesní život se věnovala práci s malými dětmi. Jako dlouholetá ředitelka mateřské školy má přehled o školské legislativě a ekonomice, proto by tyto znalosti ráda uplatnila i v zastupitelstvu při práci ve školské komisi. Řadu let je předsedkyní samosprávy družstevního panelového domu se sto čtyřmi byty, její další prioritou by tedy byla práce v komisi majetkové a bytové, kterou vedla i v minulém volebním období.

Ing. Jaroslav Hradílek, Ph.D., Tři oříšky pro Lískovec

Jaroslav Hradílek je jednatel ve firmě zabývající se ekologizací energetických provozů – např. tepláren, spaloven, hutí apod. Věnuje se především provoznímu a finančnímu řízení, administrativním, smluvním a obchodním oblastem. V Novém Lískovci by rád využil svých manažerských zkušeností a znalostí energetické problematiky pro rozvoj městské části a hledání řešení současných cen energie jak úsporami, tak i výstavbou zařízení využívajících energii ze Slunce.

Mgr. Hana Pospíšilová, SPOLU pro NL

V minulém volebním období působila jako radní. Působila v komisi pro kulturu, v redakční radě Lískáčku a pomáhala seniorské generaci. Nyní bude pokračovat na pozici místostarostky pro kulturu a školství. Jejím cílem je péče o rodiny, od malých dětí přes mládež až po seniory. Bude se ale snažit řešit i otázky školství a dostupné zdravotní péče. Je vdaná, má tři děti a profesí je lékárnice.

Mgr. et Mgr. Michael Brázda, SPOLU pro NL

Narodil se v Brně, kde žije celý život a od roku 2002 bydlí v Novém Lískovci. Je absolventem Pedagogické a Právnické fakulty Masarykovy univerzity. V tomto volebním období bude mimo jiné usilovat o realizaci dopravních projektů, jakými jsou parkovací dům, jednotlivá nová parkovací místa v sídlišti či zavedení tzv. modrých zón pro rezidenty. Napne síly k získání dalších investic pro Nový Lískovec, včetně oslovování soukromých donátorů pro jedinečný projekt kaple v budovaném parku.

Ing. Jiří Proch, SPOLU pro NL

Již v letech 2018–2022 byl členem zastupitelstva naší městské části. V novém volebním období chce nadále pokračovat v práci pro naši městskou část.

Tomáš Ulrich, DiS., SPOLU pro NL

Rád by pokračoval v práci pro naši městskou část, především v redakční radě Lískáčku, kde v minulém období modernizovali vzhled i obsah. Rád by, aby byl lepším a aktuálnějším zdrojem informací o dění v Novém Lískovci. Další oblastí, kam zaměří svoji pozornost, je doprava, především parkování. Dále se bude aktivně věnovat práci ve finančním výboru a „lobbovat“ za lepší komunikaci mezi radnicí a občany.

Tomáš Brunclík, SPOLU pro NL

V Novém Lískovci žije od roku 1981 a v současné době prožívá aktivní život starobního důchodce. Věří, že jako nováček v ZMČ bude osobou užitečnou. Jeho prioritou bude práce v oblasti kultury, dále chce usilovat o kvalitní dopravní spojení Nového Lískovce, a také o bezpečný život občanů naší městské části.

Kateřina Andělová, Spolu pro NL

Paní Kateřina Andělová nastoupila po rezignaci člena ZMČ Mgr. Petra Punčocháře. Členkou ZMČ je od 14. 12. 2022, kdy složila slib.

MUDr. Marie Malachová, Novolískovečtí patrioti a soukromníci

V Novém Lískovci žije od roku 1986. Celý svůj profesní život zde pracovala jako praktická lékařka. Již v letech 2018–2022 byla členkou zastupitelstva naší městské části. V současném volebním období chce i nadále pracovat na projektech, které budou přínosem pro občany Nového Lískovce. Bude klást důraz hlavně na oblast „staré zástavby“, která má v rámci našeho volebního obvodu určitá specifika.

Petr Oupor, Novolískovečtí patrioti a soukromníci

V Novém Lískovci žije od roku 2008. I když vyrostl v jižních Čechách, přirostla mu tato část Brna s Kamenným vrchem k srdci jako domov. Proto znovu kandidoval ve volbách, aby mohl Novému Lískovci a jeho obyvatelům svou prací zastupitele pomoci. Získal od voličů důvěru a mohl tak potřetí složit zastupitelský slib. Váží si této podpory a rád by přispěl k tomu, aby byl Nový Lískovec dobrým místem pro život všech jeho obyvatel.

Bc. Josef Schmied, L. Koniklec- Spol. pro lepší NL

Je mu 54 let. Pracuje jako referent zdravotnictví a krizového řízení. Je předsedou místní organizace sociální demokracie. Jako předseda komise pro kulturu se zapojuje do života v oblasti kultury, sportu a volnočasových aktivit. Zajímá se o problematiku parkování a zeleně na sídlišti. Společně s ostatními, kteří se zapojili do našeho volebního sdružení, pracuje a bude prosazovat stálé zlepšování života v Novém Lískovci. Důležité je co nejvíce snížit dopady současné situace a zdražování na lidi.

Ing. Vladimíra Stuchlíková, L. Koniklec- Spol. pro lepší NL

V Novém Lískovci žije již 20 let. Má dvě děti. Vystudovala VŠE, obor Ekonomie a management podniku a má také pedagogické vzdělání. V současnosti vyučuje matematiku a finanční gramotnost, ale v předchozích letech se pohybovala v oblastech obchodu a bankovnictví. Posledních osm let byla členkou finančního výboru a komise školství a prevence kriminality. Této problematice se bude aktivně věnovat i jako zastupitelka.

JUDr. Petr Všetečka, KSČM

V zastupitelstvu naší městské části pracuje již od jeho začátku. V uplynulém volebním období byl zvolen za člena kontrolního výboru a dále jmenován členem bytové komise a předsedou sportovní komise. Taktéž je předsedou školské rady při ZŠ Svážná. Při své činnosti člena zastupitelstva bude pokračovat v prosazování sociálních záležitostí v souladu se zájmy obyvatel naší městské části. Pokud to bude možné, chtěl by v uvedených činnostech pokračovat.

ZÁPISY ZE ZASEDÁNÍ ZASTUPITELSTVA

V kronice jsou zapsány nejdůležitější a zajímavé body, které se řešily na jednotlivých zasedáních, včetně programů. Bude tak pro čtenáře jednodušší se zorientovat, co se na daném zasedání řešilo.

ZMČ č. 9/3 – 15. 2. 2023

Dne 15. února 2023 proběhlo první zasedání v tomto roce. Projednávalo se celkem 12 bodů. Zasedání zahájila paní starostka Ing. Jana Drápalová a bylo přítomno všech 19 členů zastupitelstva.

Zasedání ukončila starostka Ing. Jana Drápalová v 19:28 hodin.

Ad 1. Technický bod

Ověřovatelé zápisu: Ludmila Adlerová a Bc. Josef Schmied

Program zasedání

1. Technický bod
2. OZV SmB č. 11/2017 noční klid
3. Plnění rozpočtu MČ, plnění FRRB k 31. 12. 2022
4. Čerpání rozpočtu příjmů a výdajů zpravodaje Lískáček k 31. 12. 2022
5. Rozpočtové opatření

a) Zapojení fin. prostředků na Zasklení lodžií v bytových domech na ul. Oblá 5-19

b) Zapojení fin. prostředků na PD – Kaple Kamenný vrch

c) Zapojení fin. prostředků na Modernizaci osvětlení v MŠ a ZŠ

d) Poskytnutí neinv. účelového příspěvku MŠ na pořádání karnevalů a rozpočtové opatření

6. Nájemné v obecních bytech
7. Úplatné nabytí stavby č. ev. 282 na pozemku p. č. 1278 k. ú. Nový Lískovec a rozpočtové opatření
8. Využití předkupního práva – stavba pro rodinnou rekreaci č. ev. 301 na pozemku p. č. 794/3 k. ú. Nový Lískovec
9. Kronika
10. Kaple Nový Lískovec
11. Zápisy z výborů
12. Dotazy, podněty, připomínky

Ad 6. Nájemné v obecních bytech

Nejvíce projednávaným bodem byl bod 6 a to – Nájemné v obecních bytech, jak jsem popsala již v kapitole Bytový fond v Novém Lískovci. Jsou zde dvě smlouvy, jedna s inflační doložkou, kdy se každý rok zvyšuje nájemné o inflaci, a druhý typ smlouvy, kde inflační

doložka není a hodně let se u těchto typů smluv nezvyšoval nájem. Na zasedání rozhodla rada MČ, že v roce 2023 nebude uplatněna inflační doložka, jelikož v roce 2022 inflace dosáhla 15,1 % a neskutečně stoupla cena energií. Dále rozhodla, že u starých smluv bude nájemné navýšeno o 20 %, každé tři roky bude probíhat zdražení do té doby, než bude postupně dosažena stejná cenová hladina se smlouvami, které jsou od roku 2017 uzavírané s inflační doložkou. S navýšením nesouhlasil pan JUDr. Petr Všetečka, který argumentoval, že navyšování není potřeba a že díky navyšování nájemného zatěžujeme ještě více rozpočet našich spoluobčanů, a že z předložených materiálů vyplývá, že máme dostatek financí na hospodaření a není tudíž potřeba nic navyšovat, protože skoro posledních 10 let vykazuje naše městská část výsledek hospodaření po zdanění v této oblasti v průměru cca 14 milionů ročně. Dále navrhl hlasovat po odrážkách a v 2. a 3. odstavci hlasovat jmenovitě. Paní starostka Ing. Jana Drápalová poděkovala a sdělila, že hlasování po odrážkách je právo zastupitele i návrh na zapsání čteného prohlášení do zápisu je v souladu s jednacím řádem, takže bude provedeno. Vyjádřila se k námitkám pana JUDr. Petra Všetečky, že jsou si velice vědomi hospodářské situace a že je to pro většinu domácností komplikované, proto nebudou u nových smluv zdražovat o inflační doložku, ale u starých smluv je cena za nájem zhruba o 20 % nižší, než je nájemné u sociálních bytů, a že v těchto bytech bydlí i lidé, kteří si mohou dovolit platit i více než dneska nájemné ve výši 55,20 Kč/m²/měsíc, takže pokud se zvedne cena nájemného o 20 %, dostaneme se na cenu sociálního bydlení. Paní starostka také připomněla, že pokud by se nějaký nájemce dostal do sociální nouze, vždy může požádat o příspěvek na bydlení a doplatek na bydlení. Dále paní starostka hovořila o výsledku hospodaření, že sice ano, výsledek je 14 milionů, ale že pan JUDr. Petr Všetečka neodečetl splátky úroku z úvěru použitých na regenerace a zateplování. Další důležitou věcí, proč je potřeba myslet na zdražení nájemného je, že se zvyšují částky za opravy a jejich udržování. V neposlední řadě se uvolňují byty, které byly obsazeny i 30 let a je potřeba u nich udělat poměrně nákladnou rekonstrukci, jako elektroinstalace, podlahy, dveře, koupelny. Kdybychom chtěli postavit nový bytový komplex, tak se může stát, že na tohle nebudeme mít peníze a městská část Nový Lískovec by se musela zbytečně zadlužit v době, kdy úvěry nemusejí být výhodné atd.

Mgr. et Mgr. Michael Brázda se k tomu vyjádřil, že je rád, že pan JUDr. Petr Všetečka chce jmenovité hlasování, aby bylo vidět, kdo má opravdu vůli hospodařit s péčí řádného hospodáře a kdo ne.

Ad 10. Kaple Nový Lískovec

Projednávaný bod obsahoval informativní zprávu o aktualizaci projektu a mírné změně lokalizace kaple směrem do svahu. Další informace se týkala proběhlého jednání s brněnským biskupstvím a farností na Starém Brně, jehož výsledkem je církevní souhlas s kaplí ze dne 1. 2. 2023, č.j. BB-271/23, včetně budoucího zasvěcení kaple sv. Ludmile.

Ad 12. Dotazy, podněty, připomínky

Vybráno:

Pan JUDr. Petr Všetečka se ptal na vybudování nájezdu pro chodce na ulici Oblá, dále sdělil, že by se mohl posunout přístřešek na ulici Kluchova, protože je tam dostatek místa, načež argumentovala paní starostka, že to nelze, jelikož jdou v zemi sítě.

MUDr. Marie Malachová vznesla dotaz, kdy se budou realizovat světla v Parku TGM. Ing. Kučeřík odpověděl, že už mají světla, ale musí se osadit. Dále se zeptala, kdy bude hotová vývěska na parte na zastávce Kluchova. Starostka odpověděla, že až se bude přesouvat přístřešek na ulici Kluchova, tak současně s tím by se umístila vývěska.

Pan Petr Oupor vystoupil s dotazy ohledně otevírací doby České pošty, jestli by se mohla vrátit na dobu do 18:00. Paní starostka reagovala, že to řeší i s jinými starosty, jelikož to není problémem jen v Novém Lískovci, a že se čeká na změnu vedení České pošty, aby to mohli usilovně řešit. Dále se zajímal, jak je využívané kontaktní místo úřadu vedle pošty, z analýzy vyplynulo, že během dne tam zajdou dva lidé, takže se MČ rozhodla, že místo bude pronajímat. Nyní se hledá nájemce.

ZMČ č. 9/4 – 26. 4. 2023

Paralelně s pořizováním zápisu ZMČ byl zahájen zkušební testovací provoz aplikace usnesení cz.

Zasedání zahájila v 17:00 starostka Ing. Jana Drápalová.
V době zahájení bylo přítomno 18 členů zastupitelstva.
Omluven byl Ing. Jaroslav Hradílek Ph. D, který byl na služební cestě.
Zasedání bylo ukončeno starostkou Ing. Janou Drápalovou v 19:35 hodin.

Ad 1. Technický bod

Ověřovatelé zápisu: Ing. Vladimíra Stuchlíková a Ing. Dalibor Hladík

Program zasedání

1. Technický bod
2. Jmenování kronikáře MČ
3. Vyúčtování účelových příspěvků – ZŠ Svážná
4. Vyúčtování účelových příspěvků – ZŠ na provoz veřejně přístupných sportovišť
5. Vyúčtování účelových příspěvků – ZŠ na sportovní akce
6. Vyúčtování účelových příspěvků – ZŠ na svačiny
7. Vyúčtování účelových příspěvků – MŠ a ZŠ na energie
8. Vyúčtování účelových příspěvků – MŠ na dokrytí mzdových nákladů
9. Odpisové plány příspěvkových organizací MČ na rok 2023
10. Zpráva o vyúčtování neinv. dotací za rok 2022 - sport
11. Poskytnutí neinv. dotací v roce 2023 – sport a rozpočtové opatření

12. Zpráva o vyúčtování neinv. dotací poskytnutých v roce 2022 neziskovým organizacím-kultura, sociální oblast, volný čas

13. Poskytnutí neinv. dotací v roce 2023 – kultura, sociální oblast, volný čas a rozpočtové opatření

14. Poskytnutí neinv. dotace – Lužánky, SVČ

15. Zpráva o hospodaření MC Sedmikráska k 31. 12. 2022

16. Poskytnutí neinv. dotace – MC Sedmikráska

17. Sloučení pozemků p.č. 1016/2, 1169, 1202/2 do pozemku p.č. 995 vše k.ú. NL

18. Návrh na změnu katastrální a správní hranice mezi MČ Brno-střed a MČ Brno-Nový Lískovec

19. Návrh na poskytnutí finančního příspěvku na publikaci fotografií u příležitosti 80. narozenin Rostislavu Košťálovi a rozpočtové opatření

20. Zápisy z výborů

21. Zřízení výboru pro rozvoj

22. Dotazy, podněty, připomínky

Vybráno:

Ad 18. Návrh na změnu katastrální a správní hranice mezi MČ Brno-střed a MČ Brno-Nový Lískovec

ZMČ Brno-Nový Lískovec souhlasí se změnou průběhu části katastrální hranice a správní hranice mezi katastrálním územím Pisárky a katastrálním územím Nový Lískovec tak, aby část pozemku p.č. 1417/1 k.ú Pisárky o výměře cca 537 m2 a část pozemku p.č. 1412/1 k.ú. Pisárky o výměře cca 131 m2 byly napříště evidovány v katastrálním území Nový Lískovec, a to v rozsahu vyjádřeném v ortofotomapě, s objednáním geometrického plánu pro rozdělení pozemků podle dohody se zástupci MČ Brno – střed. Pozemek p.č. 1417/1 k.ú. Pisárky oddělit v oblasti pomníku od zídky k zídce, tj. výměra cca 537 m2, pozemek p.č. 1412/1 k.ú. Pisárky o výměře cca 131 m2 v rozsahu, kterým budou nově vzniklé pozemky plynule navazovat na území MČ Brno – Nový Lískovec. Za předání části pozemku a pomníkem a části pozemku s účelovou komunikací o celkové výměře 668 m ² do katastrálního území NL je dohodnutá kompenzace ve výši 25 000 Kč.

Fotodokumentace změny katastrální a správní hranice mezi MČ Brno-střed a MČ Brno-Nový Lískovec

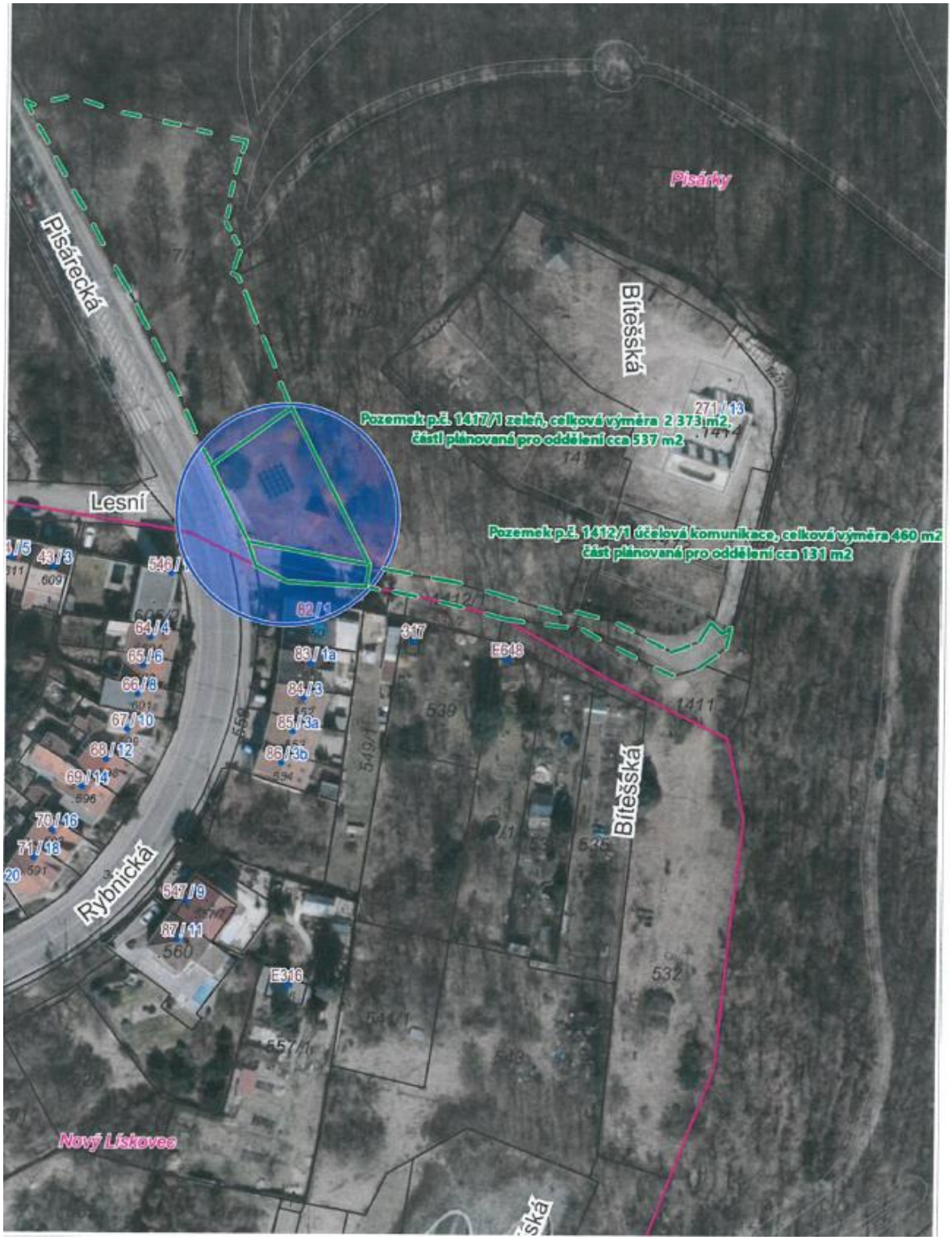

Fotodokumentace změny katastrální a správní hranice mezi MČ Brno-střed a MČ Brno-Nový Lískovec

Ad 19. Návrh na poskytnutí finančního příspěvku na publikaci fotografií u příležitosti 80. narozenin Rostislavu Košťálovi a rozpočtové opatření

ZMČ Brno Nový-Lískovec schvaluje poskytnout příspěvek ve výši 50 000 Kč na vydání knihy „ROSTISLAV KOŠŤÁL – FOTOGRAFIE 1963 – 2023“ .
Rostislav Košťál je významný fotograf a obyvatel Nového Lískovce.

Ad 21. Zřízení výboru pro rozvoj

ZMČ Brno Nový-Lískovec zřizuje **Výbor pro rozvoj městské části.**
Stanoví počet jeho členů 7.
ZMČ Brno–Nový Lískovec zvolilo:
předsedou Výboru pro rozvoj ZMČ Brno–Nový Lískovec: Mgr. et Mgr. Michaela Brázdu
místopředsedou Výboru pro rozvoj ZMČ Brno–Nový Lískovec: Aleše Volovce
členy Výboru pro rozvoj ZMČ Brno–Nový Lískovec: Ing. Janu Drápalovou
Vladimíra Samka
Ing. Jaroslava Hradílka Ph.D.
Tomáše Brunclíka
Michala Šimoníka

ZMČ č. 3/2023 – 21. 6. 2023

Dne 21. června 2023 proběhlo třetí zasedání v tomto roce. Jednání proběhlo již naostro v aplikaci Usnesení, včetně elektronického hlasování. Výstupem je elektronický zápis i zvukový záznam. Vše následně zveřejněno na webu MČ.
Projednávalo se celkem 34 bodů.
Přítomno 16 členů ZMČ
Omluveni: Ing. Dalibor Hladík, Bc. Josef Schmied, JUDr. Petr Všetečka
Jednání bylo zahájeno v 17:12 hodin.
Zasedání ukončila starostka Ing. Jana Drápalová v 19:27 hodin.

Ověřovatelé zápisu: Kateřina Andělová, Ludmila Adlerová

Program
1. Volba ověřovatelů
2. Schválení programu jednání
3. Připomínky k zápisu, kontrola úkolů
4. Změna Jednacího řádu ZMČ
5. Závěrečný účet MČ za rok 2022
6. Hospodaření příspěvkových organizací k 31.12.2022
7. Hospodářské výsledky příspěvkových organizací za rok 2022 a jejich rozdělení do fondů
8. Hospodaření příspěvkových organizací k 31.3.2023
9. Změna účelu poskytnutého neinv. příspěvku – MŠ Čtvrtě

10. Odpisový plán na rok 2023 - ZŠ Svážná
11. Zpráva o výsledku inventarizace majetku a závazků MČ za r. 2022
12. Zpráva o kontrole neinv. dotace poskytnuté v roce 2022 - FK Nový Lískovec, o. p. s.
13. Harmonogram přípravy a tvorby rozpočtu na rok 2024
14. Úprava finančního plánu VHČ – rok 2023
15. Plnění rozpočtu MČ, rozpočtu FRRB k 31. 3. 2023
16. Rozpočtové opatření – příjmy a výdaje finančního vypořádání roku 2022
17. Rozpočtové opatření – zapojení daně z příjmů právnických osob za obec za rok 2022
18. Rozpočtové opatření – snížení splátky městu na Modernizaci VZT ZŠ Svážná
19. Rozpočtové opatření – MŠ Oblá rekonstrukce kuchyně
20. Rozpočtové opatření – oprava schodů na ZŠ Svážná
21. Rozpočtové opatření – zapojení finančních prostředků na FVE BD Svážná 26-32 a Svážná 19-25
22. Rozpočtové opatření – na přípravu FVE
23. Rozpočtové opatření – zapojení finančních prostředků na činnost místní správy
24. Rozpočtové opatření – zapojení finančních prostředků na letní a zimní údržbu silnic
25. Rozpočtové opatření – zapojení finančních prostředků na cvičení seniorů nad 65 let
26. Rozpočtové opatření – zapojení finančních prostředků na doplatky energií za nebytové prostory
27. Rozpočtové opatření – zapojení finančních prostředků na přeložku EGD k akci Parkovací dům
28. Využití předkupního práva – stavba pro rodinnou rekreaci č.ev. 305 na pozemku p.č. 782 k.ú. NL
(zahrádkářská kolonie Pod Myslivnou)
29. Vyjádření k prodeji části pozemku p.č. 64 k.ú. NL (ul. Raisova)
30. Žádost o umožnění splácení dluhu
31. Okruh působnosti výboru pro rozvoj ve volebním období 2022-2026
32. Zápisy z výborů
33. Informativní zpráva o řešení havárie střechy ZŠ
34. Dotazy, podněty a připomínky

3. Změna jednacího řádu ZMČ (bod číslo 4)

ZMČ Brno – Nový Lískovec měl požadavek na zavedení nového hlasovacího systému „usnesení. cz, který se testoval na minulém zasedání. Vzhledem k zavedení elektronické aplikace pro zpracování materiálů do ZMČ zasedání a schválení uzavření smlouvy na zavedení elektronického hlasovacího systému se společností NETsecurity, s.r.o s názvem „usnesení.cz“ se muselo jednat o změně jednacího řádu ZMČ.

5. Závěrečný účet MČ za rok 2022

ZMČ Brno-Nový Lískovec souhlasí v souladu s § 17 odst. 7 písm. b) zákona 250/2000 Sb., o rozpočtových pravidlech územních rozpočtů, s celoročním hospodařením a finančním vypořádáním MČ Brno-Nový Lískovec za rok 2022, a to bez výhrad a schvaluje:

závěrečný účet MČ Brno – Nový Lískovec za rok 2022 se stavem celkových příjmů 88 272 Kč a výdajů 110 713 Kč, se stavem zdrojů MČ Brno-Nový Lískovec na běžném účtu po finančním vypořádání ve výši 2 822 119,42 Kč, se stavem bankovních účtů peněžních fondů po finančním vypořádání: FRR (Fond rezerv a rozvoje) 4 226 158,00 Kč
FRRB (Fond regenerace a rozvoje bydlení) 301 269,84 Kč
SF (Sociální fond) 63 785,78 Kč, dle přílohy usnesení disponibilní zisk z hospodaření vedlejší hospodářské činnosti za bytové domy a odpisy za bytové domy ve výši 15 096 060,07 Kč, disponibilní zisk z hospodaření vedlejší hospodářské činnosti za nebytové domy a odpisy za nebytové domy a převod prostředků do RČ ve výši 3 672 929,08 Kč dle přílohy usnesení účetní závěrku MČ Brno – Nový Lískovec za rok 2022.

Ad12. Zpráva o kontrole neinv. dotace poskytnuté v roce 2022 – FK Nový Lískovec, o. p. s.

ZMČ uložilo FV provést kontrolu poskytnutí a vyúčtování neinvestiční dotace FK Nový Lískovec o. p. s., která měla být použita na kroje. FV projednal na zasedání dne 5. 6. a zahájil kontrolu poskytnutí dotace. Ustanovil pracovní skupinu ve složení Hladík, Stuchlíková, Ulrych. Pracovní skupina převzala od FO podklady ke kontrole a sešla se na svém jednání dne 12. 6. Zpráva o kontrole bude po projednání ve FV předložena do následujícího zasedání ZMČ.
ZMČ Brno-Nový Lískovec bere na vědomí, že Finanční výbor ZMČ zahájil kontrolu poskytnutí a vyúčtování neinvestiční dotace poskytnuté v roce 2022 FK Nový Lískovec, o. p. s.

Ad 16. Rozpočtové opatření – příjmy a výdaje finančního vypořádání roku 2022

Tímto rozpočtovým opatřením se vzájemně vyrovnávají finanční vztahy mezi rozpočtem města Brna a rozpočtem MČ po schválení závěrečného účtu města Brna a finančním vypořádáním roku 2022.

Od města obdrží MČ příjmy z finančního vypořádání – 20 % podíl na příjmech z prodeje nemovitého majetku města ve výši 2 055 058 Kč (ÚZ 100), který zapojujeme oproti financování. Tyto finanční prostředky dle Statutu města Brna (čl. 76, odst. 25) je městská část povinna použít ke krytí nákladů spojených s pořizováním, údržbou a rozvojem nemovitého majetku. Dále MČ od města obdrží dokrytí voleb do Parlamentu ČR a zastupitelstev obcí ve výši 57 311,36 Kč. Celkově tedy od města obdrží MČ 2 185 469,36 Kč.

Městu zaplatí MČ částku ve výši 244 715,38 Kč, což jsou nevyužité prostředky na přípravnou fázi voleb prezidenta ČR v r. 2022, OSPOD za rok 2021 a vratky transferů OŠML, OŽP a PARO.

ZMČ Brno-Nový Lískovec schvaluje rozpočtové opatření, kterým se do rozpočtu 2023 zapojují příjmy od města Brna z finančního vypořádání hospodaření roku 2022.

19. Rozpočtové opatření – MŠ Oblá rekonstrukce kuchyně

Postupná modernizace MŠ Oblá probíhá od roku 2016. V jednotlivých pavilonech a objektech již proběhly opravy sociálních zařízení rozvodů vody, elektřiny a výměny svítidel za přispění finančních prostředků z rozpočtů SMB. I v tomto roce se MČ podařil získat finanční příspěvek z rozpočtu SMB pro IV. etapu – MŠ Oblá rekonstrukce kuchyně ve výši 4 700 000 Kč. Při aktualizaci chystaného projektu IV. etapy došlo k nárůstu předpokládaných cen stavebních prací, materiálů a také došlo k možnosti, že lze využít dotační titul z Operačního programu Životní prostředí 2021—2027 výzvy MŽP_8. výzva, SC 1.1, opatření 1.1.2, ve výši 50 % z uznatelných nákladů na obnovu gastro zařízení, které sníží energetickou náročnost provozu kuchyně v mateřské škole.

Všechny tyto skutečnosti vedou k nárůstu vlastních předpokládaných finančních prostředků na tuto investici. Vzhledem k vypsanému operačnímu programu s režimem financování Ex-post je nutné navýšit rozpočet této akce tak, aby mohla být investice provedena z vlastních zdrojů, než bude odhadovaný finanční příspěvek ve výši cca 3,7 mil. Kč vyplacen zpět.

ZMČ Brno-Nový Lískovec schvaluje rozpočtové opatření, kterým se v rozpočtu 2023 zapojují prostředky na akci MŠ Oblá rekonstrukce kuchyně ve výši 5 000 000 Kč.

20. Rozpočtové opatření – oprava schodů na ZŠ Svážná

Na ZŠ Svážná 9 se nachází boční schodiště vedoucí do jídelny, které je v havarijním stavu. Schodiště využívají starší občané a důchodci, kteří chodí do jídelny. Jelikož stav schodiště se zhoršuje a průchod tímto schodištěm je velmi nebezpečný, nelze již opravu schodiště odkládat.

Rozpočet MČ pro tento rok s touto investicí nepočítal. V minulém roce se odhadovalo, že uvolněné žulové nášlapy opraví škola na své náklady. Ale po podrobnějším průzkumu bylo zjištěno, že nosná část schodiště je úplně rozpadlá a je potřeba schodiště zrekonstruovat kompletně celé. Rekonstrukce v tomto rozsahu přesahuje finanční možnosti školy, které má na podobné opravy vyčleněné. Při průzkumu trhu pro odhad reálné ceny této rekonstrukce bylo zjištěno, že nejnižší cena této rekonstrukce je 400 000 bez DPH.

Naplánovanou investici „zadržování dešťové vody na ZŠ Svážná“ bude realizovat MČ v rámci koncepce a z finančních zdrojů MMB, je tedy možné tyto prostředky přesunout na opravu havarijního stavu výše uvedené rekonstrukce schodiště a tím zabránit nebezpečnému stavu a případným úrazům.

ZMČ Brno-Nový Lískovec schvaluje rozpočtové opatření, kterým se v rozpočtu 2023 zapojují prostředky na opravy schodů na ZŠ Svážná ve výši 500 tis. Kč, které je přílohou usnesení.

25. Rozpočtové opatření – zapojení finančních prostředků na cvičení seniorů nad 65 let

S Fitkem Kameňák je uzavřena smlouva na cvičení seniorů nad 65 let. Jedna hodina cvičení stojí celkem 120 Kč, z toho MČ doplácí 90 Kč a senior 30 Kč. Od začátku roku získalo toto cvičení velkou popularitu a kapacita byla rozšířena na 2 hodiny týdně. Vzhledem k tomu, že je

průměrná fakturace cca 15 000 Kč měsíčně, navrhuje se zatím dokrýt 50 000 Kč. Návštěvnost cvičení se bude nadále monitorovat, očekává se, že v létě bude menší účast, tak by se snížil počet hodin – na hodinu týdně, a dále se bude situace monitorovat. Po vyhodnocení 3. čtvrtletí by bylo případně předloženo rozpočtové opatření, které by pokrylo poslední čtvrtletí roku 2023.

ZMČ Brno-Nový Lískovec schvaluje rozpočtové opatření, kterým se v rozpočtu 2023 zapojují prostředky cvičení seniorů nad 65 let ve výši 50 000 Kč.

26. Rozpočtové opatření – zapojení finančních prostředků na doplatky energií za nebytové prostory

ZMČ Brno-Nový Lískovec schvaluje rozpočtové opatření, kterým se v rozpočtu 2023 zapojují prostředky na doplatky energií za nebytové prostory ve výši 258 000 Kč
Jedná se o tyto nedoplatky:

ZUŠ Čtvrtě – 11 743 Kč
KC Skála – 213 121 Kč (zde se v roce 2022 neplatily žádné zálohy)
CVČ Oblá 51 c – 27 827 Kč
CVČ Koniklecová 5 – 2 462 Kč
Sklad Svážná 26–298 Kč

27. Rozpočtové opatření – zapojení finančních prostředků na přeložku EGD k akci Parkovací dům

Z důvodu nedostatku parkovacích míst rada ve spolupráci se SMB rozhodla společně zrealizovat parkovací dům v Novém Lískovci při ulici Jihlavská u sběrného dvora.

Dne 15. 6. 2022 na zasedání ZMČ Č. 8/19 vzalo zastupitelstvo MČ na vědomí záměr zrealizovat investiční akci parkovacího domu se spoluúčasti 20 % z této investice.

Projekt je situován do prostoru při ulici Jihlavská nad sběrným dvorem. Tímto parkovacím domem by mělo vzniknout pro rezidenty 248 nových míst pro osobní automobily a 26 míst pro motocykly. V blízkosti parkovacího domu dojde i k úpravě ostatních okolních ploch a bude vytvořena zhruba dvacítka dalších oficiálních míst k parkování vozidel. Finanční rozsah zakázky je v současné době a současných cenách vyčíslen na 110 mil. korun včetně DPH. Statutární město uhradí 80 % a 20 % městská část Nový Lískovec.

Při zpracování projektové dokumentace bylo zjištěno, že je nutné provést přeložku VN, NN, optický a sdělovací kabel, který je ve vlastnictví společnosti EG. D, a.s. Tuto přeložku musí provádět provozovatel distribuční soustavy na základě podepsané smlouvy o přeložce.

Cena přeložky a přeložka samotná je nedílnou součástí akce parkovacího domu. Bude se tedy jednat o finanční prostředky spoluúčasti městské části na investiční akci, tak jako vynaložené finanční prostředky na vyhotovení projektové dokumentace.

Cena projektové dokumentace je uzavřena ve výši 2 138 675 Kč a cena přeložky bude 5 834 269 Kč.

V součtu náklady na tato služby a práce nepřesáhnou 20 % z celkového rozpočtu akce.
ZMČ Brno-Nový Lískovec schvaluje rozpočtové opatření, kterým se v rozpočtu 2023

zapojují prostředky na přeložku EGD k akci Parkovací dům ve výši 860 000 Kč.

Ad 34. Dotazy, podněty a připomínky

Na návrh Petra Oupora ZMČ Brno-Nový Lískovec bere na vědomí petici na zlepšení bezpečnosti a užívání veřejných ploch v MČ Brno-Nový Lískovec.
Na návrh Petra Oupora ZMČ Brno-Nový Lískovec ukládá RMČ úkol předložit na příští jednání ZMČ informační zprávu o problematických místech v Novém Lískovci a návrh, jak řešit situaci k jejich zlepšení a odstranění.

ZMČ č. 4/2023 - 13. 9. 2023

Dne 13. 9. 2023 se konalo čtvrté zasedání zastupitelstva. Celkem se projednávalo 30 bodů.
Přítomno 17 zastupitelů
Omluveni: Alois Jaša, Ing. Jan Privarčák
Zasedání zahájila paní starostka Ing. Jana Drápalová v 17:03.
Zasedání bylo ukončeno ve 20:07.

Program
1. Volba ověřovatelů
2. Schválení programu jednání
3. Připomínky k zápisu 3/2023, kontrola úkolů
4. Hospodaření příspěvkových organizací k 30. 6. 2023
5. Vyúčtování účelových příspěvků – na pořádání karnevalu MŠ
6. Vyúčtování účelových příspěvků – ZŠ na svačiny
7. Návrh střednědobého výhledu rozpočtu MČ na období 2025-2029
8. Rozpočtové opatření – havárie – oprava střechy ZŠ Svážná
9. Rozpočtové opatření – havárie – oprava střechy ZŠ Svážná – dodatky ke smlouvám
10. Rozpočtové opatření – zapojení příjmů do rozpočtu
11. Rozpočtové opatření – zapojení příjmů z plesu a hodů do služeb Komise pro volný čas
12. Rozpočtové opatření – zapojení finančních prostředků na akci "MŠ Oblá rekonstrukce kuchyně
IV. etapa"
13. Zpráva o hospodaření MC Sedmikráska k 30. 6. 2023
14. Plnění rozpočtu MČ, rozpočtu FRRB k 30. 6. 2023
15. Čerpání rozpočtu příjmů a výdajů zpravodaje Lískáček k 30. 6. 2023
16. Zpráva o poskytnutí a vyúčtování neinv. dotace poskytnuté v roce 2022 FK Nový Lískovec, o.p.s. -
úkol FV
17. OZV o místních poplatcích
18. Žádost o umožnění splácení dluhu
19. Dohoda o změně části hranice městských částí Nový Lískovec – Kohoutovice
20. Úprava správní hranice mezi MČ Brno-Nový Lískovec a MČ Brno-střed

21. Vyjádření k prodeji pozemku p.č. 2159/18, 2159/22, 2159/23 a část pozemku p.č. 2159/1 k.ú. NL -
Interior Fitout s.r.o., dříve nábytek Pohoda
22. Předkupní právo – stavba pro rodinnou rekreaci č.ev. 72 na pozemku p.č. 860 k.ú. NL
23. Návrh na dispozici s majetkem města – prodej/směna pozemků ŽSD invest a.s.
24. Zpráva o postupu oprav havárie střechy na ZŠ Svážná
25. Informační zpráva o problematických místech v Novém Lískovci
26. Přehled o účasti na schůzích ZMČ, RMČ, výborů ZMČ a komisí RMČ v I. pol. r. 2023
27. Zápisy z výborů
28. Dotazy, podněty a připomínky
29 . Investiční záměr MČ bytového domu KV2 - objekt A1
30. - Aktualizace webových stránek MČ Brno – Nový Lískovec

Ověřovatelé zápisu: Tomáš Brunclík a Ing. Dalibor Hladík

Ad 8. Rozpočtové opatření – havárie-oprava střechy ZŠ Svážná -

Na ZŠ svážná je potřeba opravit střechu. Vše bylo nahlášeno Fondu krytí škod statutárního města Brna, spoluúčast zřizovatele je 10 %.

Jelikož se jedná o jednu z největších škol v Brně, střecha má plochu 5500 m², je nutná celoplošná a co nejrychlejší oprava, aby při dalším dešti nevznikala další škoda na elektroinstalaci a podhledech, které jsou nové, protože střechou zatéká.

MČ obdržela nabídku od tří firem, žádná ale nemůže zvládnout v potřebném čase zakázku celou, takže bylo rozhodnuto rozdělit tuto práci mezi ty firmy, které mohou uvolnit na práce na střeše co nejvíc pracovníků. Nejdříve možný nástup firem na opravu je 2. 7. 2023. Dokončení prací je očekáváno do konce srpna, pokud budou na jednotlivých pavilonech všechny tři firmy.

ZMČ Brno-Nový Lískovec schvaluje rozpočtové opatření, kterým se v rozpočtu 7/2023 zapojují finanční prostředky ve výši 12 000 000 Kč na havárii – opravu střechy na ZŠ Svážná.

Ad 9. Rozpočtové opatření – havárie – oprava střechy ZŠ Svážná – dodatky ke smlouvám

Na zasedání RMČ č. 11/2023 byly schváleny 3 dodatky ke smlouvám na akci "Oprava pláště střechy na ZŠ Svážná".

Na základě zpracovaného posudku a při odkrytí hydroizolace střech bylo zjištěno další poškození zaviněné poškozením od krupobití, o kterém zhotovitelé ani objednavatel nevěděli. Z důvodu deštivého období a nižších teplot bylo nutné upravit délku doby provádění do 25. 8. 2023.

ZMČ Brno-Nový Lískovec schvaluje rozpočtové opatření, kterým se v rozpočtu 08/2023 zapojují finanční prostředky na havárii – opravu střechy na ZŠ Svážná – dodatky ke smlouvám ve výši 1 782 000 Kč, které jsou přílohou usnesení.

Ad 16. Zpráva o poskytnutí a vyúčtování neinv. dotace poskytnuté v roce 2022 FK Nový Lískovec, o. p. s. - úkol FV

Na zasedání 26. 4. 2023 č. 9/4 byl Finační výbor požádán o kontrolu čerpání dotace na kroje. Co se týče čerpání dotace a vyúčtování dotace, vše proběhlo řádně a nedošlo k pochybení. Problém je v tom, že organizace, kdy jí byla přidělena dotace, byla již v likvidaci a tím došlo k pochybení jednoho člena zastupitelstva pana Schmieda, v té době předsedy FK Nový Lískovec, že tuhle skutečnost neohlásil. Důležité ale je, že vyúčtování bylo v pořádku, na druhou stranu ale pan Schmieda ztratil důvěru a je navrženo, aby rezignoval.

Organizace na kroje získala dotaci ve výši 102 000 Kč. Na zasedání měl pan Oupor několik otázek a argumentů k této dotaci. Bohužel došlo k vytvoření precedens, na který se bude moci kdokoliv v budoucnosti odvolávat. Kroje přešly z dotace do majetku městské části a naštěstí nedošlo ke škodě. Paní starostka uvedla, že kroje jsou uloženy ve skladu, který si chasa pronajímá od městské části a stará se o ně obnovitelka tradice paní Křivánková.

ZMČ Brno Nový Lískovec bere na vědomí Zprávu z kontroly poskytnutí a vyúčtování neinv. dotace poskytnuté v roce 2022 FK Nový Lískovec, o. p. s., která je přílohou usnesení.

- ZMČ Brno Nový Lískovec bere na vědomí, že 27. 6. 2023 došlo k zániku FK Nový Lískovec, o. p. s. v likvidaci IČ 26681862,
- ZMČ Brno-Nový Lískovec bere na vědomí informaci, že RMČ konstatovala, že byla naplněna podmínka ze smlouvy SML 136/2022/OF, čl. III. odst. 6 („Příjemce se zavazuje, že v případě jeho zániku převede bezúplatně na poskytovatele všechny kroje pořízené z dotace“) a kroje se dne 28. 6. 2023 staly majetkem MČ a budou zavedeny do majetku MČ v hodnotě 102 000 Kč.

Ad 19. Dohoda o změně části hranice městských částí Nový Lískovec – Kohoutovice

Ulice Lesní je částečně na katastrálním a správním území MČ NL a MČ Kohoutovice. Byly učiněny všechny kroky, aby katastrální a správní hranice byla nově vedena po hraně komunikace, a to v oblasti zahrádkářské kolonie Pod Myslivnou směrem dolů až po křižovatku Lesní, Rybnická, Pisárecká.

Katastrální úřad pro Jihomoravský kraj, Katastrální pracoviště Brno-město vydalo rozhodnutí, kterým schvaluje změnu průběhu části katastrální hranice mezi katastrálním územím Pisárky a katastrálním územím Nový Lískovec. Pozemky p.č. 1420/55, 1420/56, 1420/31, 1419, 1420/28,1420/50 k.ú. Pisárky jsou nově evidovány jako pozemky p.č. 2897, 2898,2899, 2900, 2901, 2901 k.ú. Nový Lískovec.

ZMČ Brno-Nový Lískovec schvaluje dohodu o změně části hranice městských částí mezi MČ Brno-Nový Lískovec a MČ Brno-Kohoutovice.

Ad 21. Vyjádření k prodeji pozemku p.č. 2159/18, 2159/22, 2159/23 a část pozemku p.č. 2159/1 k.ú. NL – Interior Fitout s.r.o., dříve nábytek Pohoda

Majetkový odbor MMB zaslal žádost o vyjádření k návrhu odkoupení pozemků p.č. 2159/18, 2159/22, 2159/23 a části pozemku p.č. 2159/1, vše k.ú. NL společnosti Interier Fitout s. r. o.

s tím, že pozemky budou využívány jako plocha k parkování, výstavní plocha a relaxační zóna. Pozemky p.č. 2159/22 o výměře 924 m2 a pozemku p.č. 2159/23 výměře 23 m2 v k.ú. Nový Lískovec jsou pod objektem prodejny nábytku a společnosti Interier Fitout s.r.o. zastoupena panem Kratochvílem, s MČ má společnost uzavřenou nájemní smlouvu na tyto pozemky. Pozemek p. č. 2159/18 v k.ú. Nový Lískovec o výměře 1 111 m2, druh ostatní plocha, využití jiná plocha je pronajímán společnosti TOKA s.r.o., také zastoupenou panem Kratochvílem. Pozemek p.č. 2159/1 o výměře 5 794 m2 je zeleň, v nájmu ji nikdo nemá.

V minulém roce město Brno nevyužilo předkupní právo na budovu na uvedených pozemcích.

Domníváme se, že tedy není důvod, proč neprodat pozemky pod budovou vlastníkovi budovy. V případě plochy obslužné komunikace, parkoviště a zeleně nesouhlasíme s prodejem z důvodu omezení možnosti kontroly nakládání s těmito plochami.

ZMČ Brno-Nový Lískovec souhlasí s prodejem pozemku p.č. 2159/18 o výměře 1 088 m² k.ú. Nový Lískovec, pozemku p.č. 2159/22 o výměře 924 m² k.ú. Nový Lískovec a pozemku p.č. 2159/23 o výměře 23 m² k.ú. Nový Lískovec společnosti Interior Fitout s.r.o., která vlastní budovu na těchto pozemcích, za podmínky, že plochy parkovišť a komunikací nebudou oplocovány.

ZMČ nesouhlasí s prodejem části pozemku p.č. 2159/1 o výměře 1 605 m² k.ú. Nový Lískovec společnosti Interior Fitout s.r.o.

Ad 25. Investiční záměr MČ bytového domu KV2 – objekt A1

Dne 5. 10. – 6. 10. 2018 se konalo referendum, kde jsme se mohli vyjádřit, zda souhlasíme s tím, aby v Brně v Novém Lískovci v rámci lokality KV-II vznikly prostory k bydlení pro více než 200 obyvatel. Referenda se z celkového počtu 8 193 oprávněných osob zapsaných v seznamech oprávněných osob zúčastnilo 2663 osob, což je 32,5 %, a i když 83,1 % zúčastněných hlasovalo, že jsou proti, nestačilo to, aby referendum bylo platné. Minimální účast musí být totiž 35 %. Vzhledem k tomu, že účast byla jenom 32,5 %, tak rozhodnutí přijaté v místním referendu nebylo platné a město rozhodlo, že se byty v naší městské části budou stavět.

Město Brno rozhodlo, že byty budou družstevní, má vzniknout dostupnější bydlení pro mladé lidi. Město Brno ale neřeší nebytové prostory, které by mohly sloužit jako ordinace pro doktory atd., a pokud má městská část zájem o nebytové prostory, musí si je vybudovat v domě, který bude mít ve své správě a měl by být majetkem města, a ne družstva. Proto v červnu 2023 Výbor pro rozvoj MČ zřídil pracovní skupinu ve složení Drápalová, Hradílek, Brabcová. Skupina měla za úkol vypracovat podklady, jestli se městská část stane investorem a následně správcem tohoto bytového domu nebo ne.

Celkem vypracovala čtyři varianty, nejvýhodnější je zřejmě ta varianta, kdy městská část bude investorem. Teď už se jen řeší, jestli dům postavíme z vlastních prostředků nebo si na něho vezmeme půjčku. Přikláníme se spíš k variantě financovat celý projekt z vlastních prostředků. Počítá se s tím, že nové a kvalitní byty by byly pronajímány za nájemné blížící se tržnímu nájmu a tím by se generoval zisk a sociální funkce bydlení by byly nadále plněny v ostatním bytovém fondu.

ZMČ Brno – Nový Lískovec souhlasí s investorstvím a následnou správou bytového domu

KV2 – objekt A1 z úrovně MČ.

ZMČ Brno – Nový Lískovec ukládá RMČ projednat se statutárním městem Brnem podrobnosti tohoto záměru a do půl roku předložit výsledky těchto jednání do ZMČ.

Ad 27. Aktualizace webových stránek MČ Brno – Nový Lískovec

Na žádost KV a veřejnosti se RMČ zabývala stavem webových stránek MČ Brno – Nový Lískovec. Městská část používá webové stránky www.novy-liskovec.cz spravované firmou Webhouse, s.r.o. s redakčním systémem vismo online od roku 2018. V současné době jsou tyto stránky již zastaralé a je potřeba určité modernizace, která zajistí lepší přehlednost i na mobilních zařízeních a pohodlnou dohledatelnost informací uživateli. Společnost Webhouse, s.r.o. tuto modernizaci umožňuje a předložila nabídku. Předmětem nabídky je kompletní modernizace s využitím současných modulů a prvků v celkové hodnotě 86 230,00Kč bez DPH a doporučené rozšíření v hodnotě 8 000,00Kč bez DPH.

ZMČ Brno – Nový Lískovec souhlasí se zařazením částky 120 000 Kč do rozpočtu roku 2024 na modernizací webových stránek MČ Brno – Nový Lískovec a ukládá RMČ zajistit realizaci.

30. Dotazy, podněty a připomínky

V posledním bodě byly dotazy na přemnožení krys, se kterými se Brno potýká. V Novém Lískovci se nyní obnovuje kanalizace a tím pádem je tu možné vidět hodně krys. Lidé navíc nechávají pro volně žijící kočky jídlo venku, takže krysy a potkani nemají o potravu nouzi. Je to začarovaný kruh.

ZMČ č. 5/2023 - 13. 12. 2023

Dne 13. 12. 2023 se konalo páté a poslední zasedání zastupitelstva v roce 2023. Celkem se projednávalo 36 bodů.
Přítomno 15 zastupitelů
Omluveni: Tomáš Brunclík, JUDr. Petr Všetečka
Nepřítomni: Ing. Ph.D. Jaroslav Hradílek, Bc. Josef Schmied
Zasedání zahájila paní starostka Ing. Jana Drápalová v 17:04.
Zasedání bylo ukončeno ve 19:54.

Program:

1. Volba ověřovatelů
2. Schválení programu jednání
3. Připomínky k zápisu 4/2023, kontrola úkolů
4. Hospodaření příspěvkových organizací k 30. 9. 2023
5. Roční finanční plány nákladů a výnosů příspěvkových organizací na rok 2024
6. Střednědobé výhledy nákladů a výnosů příspěvkových organizací na roky 2025 a 2026

7. Zpráva o hospodaření MC Sedmikráska k 30. 9. 2023
8. Návrh rozpočtu MČ na rok 2024
9. Rozpočtové opatření – splátka části zápůjčky FKEP ve výši přidělené dotace
10. Rozpočtové opatření – zapojení příjmů do rozpočtu
11. Rozpočtové opatření – zapojení finančních prostředků na havárii – oprava střechy ZŠ Svážná hromosvod
12. Úprava rozpočtu SF – rok 2023
13. Úprava finančního plánu VHČ – rok 2023
14. Plnění rozpočtu MČ, rozpočtu FRRB k 30. 9. 2023
15. Zásady hospodaření se sociálním fondem od 1. 1. 2024
16. Členství městské části Brno – Nový Lískovec ve spolku svatá Ludmila, z.s.
17. Postoupení pohledávek
18. Změna OZV č. 20/2001 Statut města Brna
19. Změna OZV č. 20/2020, o zákazu požívání alkoholických nápojů na veřejných prostranstvích
20. Změna OZV č. 9/2017, o pravidlech pro pohyb psů
21. Změna OZV č. 11/2017, o nočním klidu
22. Ples ZMČ Brno – Nový Lískovec
23. Schválení termínů zasedání ZMČ na rok 2024
24. Odnětí pozemků v lokalitě Kamenný vrch II
25. Žádost o nabytí pozemku p.č. 2160/1 k.ú. Nový Lískovec
26. Pravidla pro nakládání s novolískoveckými kroji v majetku MČ Brno-Nový Lískovec
27. Porušení Jednacího řádu ZMČ Brno – Nový Lískovec
28. Kontrolní práce FV ZMČ
29. Zrušení Komise informatiky RMČ Brno – Nový Lískovec
30. Materiály k neinvestičním dotacím MČ Brno – Nový Lískovec
31. Zápisy z výborů
32. Informativní zpráva Sberbank
33. Rozpočtové opatření – zapojení neinvestičního transferu na SPOD
34. Rozpočtové opatření – zapojení odškodnění z FKŠ na opravu střechy ZŠ Svážná po krupobití
35. Odměny neuvolněných členů ZMČ od 1. 1. 2024
36. Dotazy, podněty a připomínky

Ověřovatelé zápisu: Tomáš Ulrich DiS., Mgr. Ing. Lenka Brabcová

Ad 5. Roční finanční plány nákladů a výnosů příspěvkových organizací na rok 2024

Vzhledem k tomu, že od 1. 1. 2024 dojde ke změně cen energií, vypracoval energetik ÚMČ výpočty předpokládaných nákladů na energie pro jednotlivé příspěvkové organizace.
Neúčelové příspěvky na provoz byly ponechány ve stejné výši jako v roce 2023.
Pokud vzniknou v průběhu roku 2024 další zvýšené výdaje, budou řešeny převodem očekávaných úspor účelových příspěvků na energie za rok 2023 na jiný účel.
Pokud i přesto vzniknou další neočekávané výdaje, budou zřizovatelem individuálně řešeny.

Výše uvedené se týká i pokrytí rozpočtovaného záporného výsledku hospodaření u MŠ Rybnická ve výši 231 248 Kč.

ZMČ Brno-Nový Lískovec schvaluje Roční finanční plány nákladů a výnosů příspěvkových organizací zřízených MČ Brno-Nový Lískovec na rok 2024.

Ad 8. Návrh rozpočtu MČ na rok 2024

ZMČ Brno-Nový Lískovec schvaluje rozpočet na rok 2024:
- příjmy v objemu 94 242 000 Kč
- běžné výdaje v objemu 71 495 000 Kč
- kapitálové výdaje hrazené z vlastních zdrojů v celkovém objemu 13 624 000 Kč
- kapitálové výdaje hrazené z prostředků města v objemu 11 650 000 Kč
- celkový objem financování ve výši 2 527 000 Kč
- finanční vztah příspěvkových organizací k rozpočtu zřizovatele v celkovém objemu 17 738 000 Kč
- finanční vztah k dalším osobám, které mají být příjemci neinvestičních transferů z rozpočtu MČ v celkovém objemu 1 035 000 Kč

Ad 11. Rozpočtové opatření – zapojení finančních prostředků na havárii – oprava střechy ZŠ Svážná-hromosvod

Na konci května 2023 došlo k poškození střešní krytiny na budově ZŠ Svážná z důvodu ledových krup, které spadly při bouři. Při opravě byl odstraněn hromosvod, který tam stále není, proto je nutné tuto situaci neodkladně vyřešit. Po oslovení firem radnice dostala nabídku na opravu hromosvodu do stavu před havárií v hodnotě 820 101 Kč bez DPH s okamžitou kapacitou k provedení opravy.

ZMČ Brno-Nový Lískovec schvaluje rozpočtové opatření, kterým se do rozpočtu 2023 zapojují finanční prostředky na havárii – opravu střechy ZŠ Svážná – hromosvod ve výši 1 000 000 Kč, a které je přílohou usnesení.

Ad 14. Rozpočtové opatření – zapojení odškodnění z FKŠ na opravu střechy ZŠ Svážná po krupobití

Dne 8. 6. 2023 písemně nahlásila ZŠ Svážná 9, příspěvková organizace škodní událost, při které došlo k poškození střechy krupobitím 23. 5. 2023. Závada byla zjištěna po několika dnech, kdy se po několik hodin trvajícím dešti projevilo zatékání do prostor školy ve velkém rozsahu. Na základě toho byla prohlédnuta střecha a zjištěno celoplošné poškození střešní fólie. Na místě události byly pořízeny fotografie jak střechy, tak zatečení ve vnitřních prostorách. Dne 7. 6. 2023 byla provedena kontrolní prohlídka střechy ZŠ za účasti starostky MČ Brno-Nový Lískovec, ředitele školy a techniků.

Kontrolní pochůzkou všemi zúčastněnými bylo konstatováno, že střešní fólie vykazuje body proražení způsobené kroupami, a to v celoplošném rozsahu na všech střechách.

Budova ZŠ Svážná 9 je registrována ve Fondu krytí škod (FKŠ) a organizaci je možno odškodnit dle čl.3, odst. 1 a 3 Statutu Fondu krytí škod. O odškodnění rozhoduje Rada města Brna na základě předloženého zápisu z jednání škodní komise FKŠ.

Dle předložených faktur za opravy bylo ZŠ Svážná zaplaceno 479 146,63 Kč – odškodnění po odečtení 10 % spoluúčasti činí 431 232 Kč.

Městkou částí Brno-Nový Lískovec bylo zaplaceno 14 198 759,45 Kč – odškodnění po odečtení 10 % spoluúčasti činí 12 778 883 Kč.

ZMČ Brno-Nový Lískovec schvaluje rozpočtové opatření, kterým se do rozpočtu 2023 zapojuje odškodnění z Fondu krytí škod na opravu střechy ZŠ Svážná po krupobití ve výši 12 779 000 Kč.

Dále byly z fondu zaplaceny jistiny z úvěru BD Koniklecová 5 (1 770 000 Kč) a úroky z úvěru (148 000 Kč).

ZMČ Brno-Nový Lískovec bere na vědomí Plnění rozpočtu MČ Brno-Nový Lískovec k 30. 9. 2023.

Ad 25. Ples ZMČ Brno – Nový Lískovec

V Brně Novém Lískovci je Komisí pro volný čas (dříve Komisí pro kulturu) každoročně pořádán Ples Zastupitelstva Brno – Nový Lískovec. Pro rok 2024 je vybrán termín 20. ledna, místem konání bude Komunitní centrum Skála a ples bude společenský.

ZMČ Brno – Nový Lískovec schvaluje formu a termín plesu ZMČ - 20. ledna 2024.

Ad 29. Pravidla pro nakládání s novolískoveckými kroji v majetku MČ Brno-Nový Lískovec

Na základě smlouvy o příspěvku uzavřené mezi FK Nový Lískovec o.p.s. a MČ Brno-Nový Lískovec nabyla po zániku společnosti městská část do majetku kroje vyrobené v souvislosti s podpořeným projektem. Kroje jsou uloženy ve skladu krojů v suterénní místnosti Oblá 14, kterou si pronajímá paní Vladimíra Křivánková od MČ jako sklad krojů. S paní Křivánkovou byla uzavřena dohoda o provedení práce. Předmětem dohody je celoroční úschova krojů, jejich příprava na akce Poleskavský ples a Novolískovecké hody, Brněnsko zpívá a tančí, zapůjčení pro tyto akce a převzetí zpět od fyzických osob, kterým jsou kroje zapůjčeny a kontrola, případná úprava, praní apod.

ZMČ Brno – Nový Lískovec bere na vědomí informaci starostky Ing. Jany Drápalové o pravidlech pro nakládání s novolískoveckými kroji.

Ad 34. Informativní zpráva Sberbank

MČ Nový Lískovec měla vedeny účty i úvěry u Volksbank, která byla v roce 2013 koupena Sberbank EU a vznikla tak dceřiná společnost Sberbank CZ. Z důvodu, že městská část Nový Lískovec tam měla úvěry na regeneraci panelových domů, nebylo možné převést peníze do jiné

banky. Po splacení úvěru banka nabízela nejvýhodnější úrok na zhodnocení financí, podle průzkumů byla banka považována za solidní banku a nebyla zde žádná rizika. Po událostech, kdy Rusko vpadlo na Ukrajinu 24. 2. 2022, došlo k velice rychlému uzavření poboček a nefunkčnosti internetového bankovnictví. Bance byla odejmuta licence a Česká národní banka zahájila kroky, aby Sberbank nemohla nabízet úvěry, přijímat vklady atd.

Stavy finančních prostředků k 28. 2. 2022 ve Sberbank CZ, a.s.:

– Základní běžný účet:	18 588 016,19 Kč
– Účet veřejné sbírky Kaple Kamenný vrch:	206 451,70 Kč
– Fond rezerv a rozvoje:	66 831,35 Kč
– Sociální fond:	245 912,91 Kč
– Fond regenerace a rozvoje bydlení:	33 317 632,53 Kč
– Depozitní účet pro nesvéprávné:	62 566,86 Kč
– Účet vedlejší hospodářské činnosti:	30 127 177,09 Kč
– Celkem:	82 614 588,63 Kč

Dne 2. 5. 2022 Sberbank CZ vstoupila do likvidace a její likvidátorkou byla jmenována JUDr. Jiřina Lužová. Na zasedání dne 13. 12. 2023 se řešilo, že by se mělo věřitelům vyplatit 95 % prostředků, které měli u Sberbank CZ uloženy. Jeden z věřitelů podal žalobu, takže vyplacení výplaty by mělo proběhnout snad na začátku roku 2024.

ZMČ Nový Lískovec zřídil tři účty u Komerční banky, kde je zřízen tzv. cash pooling, kde je úrok 4,9 % zhodnocení financí a tím pádem mnohem lepší úrok než u České spořitelny, kde má městská část Nový Lískovec účet. Podle potřeby budou peníze z Komerční banky přeposílány na účet u České spořitelny.

ZMČ Brno – Nový Lískovec bere na vědomí zprávu o situaci ohledně finančních prostředků, které má MČ uloženy ve Sberbank.

Ad 35. Dotazy, podněty a připomínky

Místostarosta pan Michael Brázda informoval o zavedení modrých parkovacích zón v Novém Lískovci, které proběhne ve dvou fázích:

- 24. 6. 2024 severně od ulice Petra Křivky
- 15. 7. 2024 jižně od této ulice

Starostka Jana Drápalová informovala zastupitelstvo o jednáních s Magistrátem města Brna ohledně zavedení „bus pruhu“ a chodníku směrem k Anthroposu.

ZE ŽIVOTA OBCE

Konečně jsme se začali vzpamatovávat z roční izolace, kterou způsobila světová pandemie koronaviru, zkráceně Covid 19, kdy dne 15. března 2020 byla vyhlášena karanténa na 14 dní a všichni jsme zůstali doma. Všechno kromě základního obchodu jako potraviny, lékárna, drogerie bylo zavřené a my doufali, že když se s nikým nebudeme stýkat, tak za 14 dní hurá do práce, do kroužků atd. Ale bohužel se tak nestalo. V České republice byly nejdéle zavřené školy a v podstatě jsme nejdéle ze všech okolních států zůstali v karanténě. Rok 2020 jako kdyby prostě nebyl, až na léto, kdy karanténa byla ukončena. To jsme si mohli cestovat, jak jsme chtěli. A od září jsme ale opět skončili v karanténě. A o roku 2021 ani nemluvím, ten jsme strávili v karanténě skoro celý. Opět v létě jsme mohli cestovat a vše bylo nějakým způsobem otevřené. A když už jsme začali normálně fungovat a člověk se nebál venku zakašlat, tak přišel únor 2022.

Dne 24. 2. 2022 Rusko napadlo Ukrajinu. Jedná se o největší konflikt v Evropě od konce druhé světové války, a o jeden z největších konfliktů na světě ve 21. století.

Plnohodnotná ruská invaze na Ukrajinu způsobila mimo jiné i největší nucenou migraci v Evropě od konce druhé světové války. Do pohybu se postupně dala až třetina obyvatel napadené země. Necelé dva roky od rozhoření konfliktu zůstává mimo své domovy na deset milionů Ukrajinců. Téměř čtyři miliony z nich zůstávají vysídleny v rámci samotné Ukrajiny. Více než šest milionů běženců našlo útočiště v zahraničí, a to nejen v Evropě, ale i v zámoří. V České republice se nyní nachází 375 590 uprchlíků z Ukrajiny. Válečný konflikt na Ukrajině u nás v České republice vyvolal spoustu emocí, od obav až po maximální snahu pomoci. I přes zvyšující se náklady na život vyburcovala občany ČR válka na Ukrajině k masivní solidaritě. Za první rok války jsme na vojenskou i humanitární pomoc přispěli několika miliardami korun a lidé stále pomáhají.

I naše městská část Nový Lískovec dokázala rychle reagovat, byla vytvořena tři místa, kam lidé mohli nosit věci na pomoc Ukrajině. Pěti rodinám z Ukrajiny byly poskytnuty byty, které se uvolnily, a od 15. 3. 2022 byla na ZŠ Svážná 9 vytvořena první třída pro děti z Ukrajiny.

U některých občanů situace vyvolala i obavu o jejich bezpečnost a strach, že naše děti se nedostanou do školek a do škol, a že nyní budou upřednostňováni uprchlíci. Od začátku konfliktu uplynuly skoro dva roky a myslím, že jsme se se vzniklou situací vypořádali velice dobře. Kapacita školek a škol je velká. Myslím, že pro uklidnění a zklidnění situace pomohl i fakt, že některé školy vypsaly zápis do škol pro ukrajinské děti na jiný den než pro děti spádových oblastí.

Bohužel, s čím jsme se začali ještě potýkat, bylo rekordní zdražení energii. Spousta energetických společností zkrachovala a lidé se tak ocitli bez dodavatele. Dodavatelem energie nebo plynu se stal dodavatel poslední instance, který převzal dodávku energie od dodavatele, ale už ne za původní cenu. Lidé se oprávněně báli. Ceny byly tak vysoké, proto i stát musel zasáhnout a ceny zastropovat. Další skutečnost, která zasáhla naše peněženky, byla obrovská

inflace, která byla v roce 2022 15,1 % [2].Celková roční míra inflace tak byla druhá nejvyšší od vzniku samostatné České republiky, vyšší byla jen v roce 1993, kdy činila 20,8 %. Nejvíce tento vývoj ovlivnil nárůst cen bydlení (nájemné, elektřina, vodné, stočné a paliva), potravin a nealkoholických nápojů (pekárenské a mléčné výrobky, obiloviny, vejce a maso) a dopravy (pohonné hmoty a oleje). V roce 2023 byla inflace 10, 7 %. I přes tyto náročné události jsme si našli čas, abychom se mohli lépe poznat s našimi sousedy a dobře se pobavit na akcích, které pro nás v Novém Lískovci připravili.

Než bude popsáno, co se dělo v jednotlivých měsících, ráda bych se zmínila, že pro další volební období byla vytvořena nová komise Rady městské části Nový Lískovec – **Komise pro volný čas**. Vznikla spojením komise kulturní a sportovní. Komise se sloučily, aby mohly více podporovat rodiny s dětmi, mládež i seniory a cílem bylo pestřejší vyžití pro širší skupiny obyvatel. Komise má tři sekce, a to kulturní, sportovní a pro seniory. Každá sekce bude mít své členy zodpovědnou osobu, vše pod vedením místostarostky pro kulturu a školství Hany Pospíšilové. Stěžejní akce, které komise pro občany Nového Lískovce připravuje, jsou například: masopustní průvod, jarní sportovní den, pálení čarodějnic, den dětí, volejbalový, korfbalový a pétanque turnaj, rozsvěcování vánočního stromu a další.
Aktivity v Komunitním centru Skála by se postupně měly rozšířit o besedy se zajímavými lidmi, tzv. čaje o páté, taneční pro dospělé, divadélka nejen pro děti, hudební produkce atd.

Leden

Od 1. 1. 2023 došlo ke zvýšení základních sazeb u místního poplatku ze psů.
Bytové domy:
základní sazba za prvního psa 800 Kč
základní sazba za druhého a každého dalšího psa 1 200 Kč
snížená sazba za prvního psa 200 Kč
snížená sazba za druhého a každého dalšího psa 200 Kč
Rodinné domy:
základní sazba za prvního psa 500 Kč
základní sazba za druhého a každého dalšího psa 750 Kč
snížená sazba za prvního psa 100 Kč
snížená sazba za druhého a každého dalšího psa 100 Kč
Základní sazba za psa drženého v jiných prostorách než bytové domy a rodinné domy:
za prvního psa 500 Kč
za druhého a každého dalšího psa 750 Kč

Na sociální sítí ve skupině Nový Lískovec zvýšení poplatků vyvolalo velkou diskusi. Občanům se zdražení nelíbilo a chtěli po radnici vysvětlení, argumentovali tím, že někdy nejsou k dispozici sáčky a psí exkrementy nejsou z trávníku sbírány.

[2] Data převzata ze stránek Český statistický úřad

Od 1. – 15. 1. 2023 se konala **Tříkrálová sbírka**, statické pokladničky byly umístěny na radnici (Oblá 75a) na podatelně, v Chytré lékárně (Oblá 75a) a v kavárně Coffee Trail Garden (v KC Skála).

Dne 13.1. – 14. 1. 2023 se konalo 1. kolo **volby prezidenta ČR**, druhé kolo se konalo 27. 1. -28. 1. 2023.

Z prvního kola do druhého postoupili Petr Pavel a Andrej Babiš. Petr Pavel získal druhý největší počet hlasů pro kandidáta v 1. kole dosavadních přímých voleb prezidenta, Andrej Babiš třetí největší.

Knihovna v Novém Lískovci si přichystala bohatý program. Pro děti čtení o malém leguánkovi, který se rozhodl najít ten nejkrásnější ostrov – **Nejkrásnější ostrov**, dále si bylo možné vyrobit hrníček s čajem v rámci výtvarné dílny, malovat Na kamínky. Byly uspořádány dvě soutěže – 30 let od vzniku České republiky (to byla soutěž pro dospělé) a Pranostiky na celý rok (soutěž pro děti). Nechyběl ani cestovatelský večer s cestovatelem Jaromírem Novákem, tentokrát jsme se mohli podívat do Andalusie a Gibraltaru.

Počasí

Ke konci ledna nám napadlo tolik sněhu, až jsme z toho všichni byli překvapeni. Klasicky první den, kdy napadl, byl problém s dopravou, kdo mohl, tak raději šel na šalinu, protože trolejbusy měly problém vyjet kopec. Děti si sníh užívaly asi týden, kdy ho opravdu bylo hodně. Jenže my dospělí a starší občané jsme se na sníh dívali jinak. Byl na chodníku a chodníky nebyly pořádně nebo skoro vůbec posypány, takže jít na nákup nebo na trolejbus byl pomalu horolezecký vyšlap na nějakou vysokou horu.

Únor

Dne 4**. února** se konal **8. Poleskavský krojovaný ples**, který vznikl jako nová tradice v Novém Lískovci. Jedná se o putovní krojový ples, do kterého se zapojilo postupně až sedm městských částí a obcí ležících kolem toku říčky Leskavy. Poleskavský ples je organizován proto, aby se mohly obce a jejich chasy pravidelně setkávat nejen na hodech jimi pořádaných povětšinou v letním období, ale také díky plesu v období zimním.

Za jeho vznikem stojí **pan Jan Privarčák**, který tuto myšlenku uvedl v život a podílel se na jejím rozvoji. Díky jeho úsilí nemáme jen Poleskavský ples, ale je i důležitou osobou při organizování Novolískoveckých mladých hodů.

Letošní Poleskavský ples se konal v prostorách ZŠ Kamínky. Byl zahájen tradiční Moravskou besedou v podání jednotlivých chas. V průběhu večera dále vystoupil mužský sbor ze Žatčan s písněmi z Brněnska, novolískovecká děvčata s koseckými písněmi a tancem a bohunická chasa s tanečním pásmem z Brněnska. Celý ples se nesl v přátelském duchu, pestrost a množství krojů byla na Brněnsko obdivuhodná.

Občerstvení zajišťoval Klub Na Kulecu a o výborné víno se staral Tonda Bukovský z Kobylí. Na závěr plesu byla z rukou paní starostky Jany Drápalové předána štafeta panu starostovi Starého Lískovce Vladanu Krásnému, který svým veřejným příslibem podpořil další putování plesu v příštím roce.

Knihovna své čtenáře zvala na **tvořivou dílnu**, kde si děti mohly vytvořit **papírového sněhuláka**. V rámci cestovatelského večera jsme zavítali do Peru, o kterém nám pověděl Milan Šťourač. V rámci čtění pro nejmenší byla představena kniha **Velké překvapení pro malého tučňáka.** Jules Verne slavil 195. let narození, tak knihovna připravila výstavu knih.
A pro děti byla nachystána soutěž Evropská kuchyně.

Dne 18. 2. 2023 se konal **Masopustní průvod.** Start byl od restaurace Okruh PUB. Průvod navštívil a zkontroloval provozovatele Klubu Na Kulecu. Maškary obdržely pohoštění ve formě jitrnic, koblížků a dobré pálenky. Průvod dále pokračoval k obchodnímu centru Albert, kde byl do tance s medvědem zapojen provozovatel Optiky pan Filip Nippert s manželkou. Další zastávka byla u Potravin U Céčka, kde si paní Celerinová musela svůj obchůdek vykoupit tancem. Poslední zastávka se konala u Komunitního centra Skála. Celá akce byla připravena členy Komise pro volný čas s podporou restaurace Na Kulecu, Optiky Nippert a Potravin U Céčka a samozřejmě rodinných příslušníků.

Březen

Dne 25. 3. 2023 proběhlo **Vítání občánků v Novém Lískovci**. Přivítáno bylo 8 holčiček a 10 kluků.

Knihovna nabízela bohatý program v podobě **výtvarné dílny**, kde si děti mohly vyrobit **jarní košíček**. Dne 10. 3. 2023 byl představen projekt **Bookstart** v rámci akce **Hrajeme si, nezlobíme**. O jarních prázdninách byla připravena akce – **Knihovna nemá prázdniny**. Pro nejmenší byla čtena pohádka **Posílám ti pohádku.**
V rámci cestovatelského večera jsme se mohli podívat na Island, **O životě na Islandu** nám vyprávěla Kateřina Veselá.
A byly také nachystány soutěže pro děti – Svátky jara.

Dne 25. 3. 2023 jsme mohli **přivítat jaro na Šmelcovně**. Akci připravila Komise pro volný čas RMČ Nový Lískovec. Sraz byl na zastávce Svážná pod ZŠ Svážná. Délka trasy byla 20 km a byla spíše určena pro zdatné turisty. Šla se trasa **Motel 9 křížů – Šmelcovna – Veverská Bítýška**. Zajištěny byly i diplomy a malé občerstvení.

Dále se konal jubilejní ročník **Běhu kolem Myslivny**. Již po dvacáté se postavili účastníci a účastnice na start Běhu kolem Myslivny. První březnovou neděli se toho závodu zúčastnilo 344 běžců a běžkyň všech věkových kategorii. Jedná se o jeden z nejstarších běhů v Novém Lískovci. Dříve se vybíhalo přímo od hotelu Myslivna, ale z důvodu nedohody s majitelem se do spolupráce přidala ZŠ Kamínky, a od roku 2014 se vybíhá od areálu ZŠ Kamínky.

Na konci měsíce se pak u nás v Komunitním centru Skála konaly **Farmářské trhy** a byla **zahájena výstavby nového parkoviště** před KC Skála.

Duben

V dubnu jsme oslavili **Den Země** a také svátky jara, **Velikonoce.**

Knihovna opět připravila bohatý program pro svoje čtenáře. Byla přichystána výtvarná dílna – **Dejte vejce malovaný**.

V rámci cestovatelského večera jsme zamířili **Kolem řeky Moravy**, což bylo v rámci cyklu MORAVANDR na 360 km dlouhou cestu začínající na Kralickém Sněžníku a končící soutokem s Dyjí. Dozvěděli jsme se mnoho zajímavého o lidech a místech spjatých s touto naší největší moravskou řekou. Přednášku vedl cestovatel Petr Mařák.

Od dubna do května jsme se mohli v knihovně podívat na výstavu výtvarných prací dětí 3.C ze ZŠ Svážná.

A nechyběla ani soutěž pro děti **– Putování za Mikešem** – co všechno víte o knihách, které napsal Josef Lada.

Pro nejmenší čtenáře byla představena kniha **Dobrodružství čarodějky Dorky.**

Sokol Nový Lískovec ke konci dubna pořádal otevřený **Turnaj v pétanque**. Turnaj byl pro všechny zájemce, pro začátečníky i zkušené hráče.

Na konci dubna se konala tradiční akce **Pálení čarodějnic**, kde jsme si mohli opéct u ohně špekáčky. Akce je velmi oblíbená u všech. Je to jedna z akci, která stmeluje sousedské vztahy. Pořádá pro nás Komise pro volný čas.

Květen

V květnu proběhly **zápisy do mateřských škol a základních škol** v Novém Lískovci.

Knihovna si připravila pro svoje čtenáře zajímavý program. V rámci výtvarné dílny mohly děti pro své maminky vyrobit **Srdce pro maminku**.

Paní doc. RNDr. Alena Žákovská, Ph.D. nás vzala na **Azorské ostrovy** a pro nejmenší děti byla představena kniha **Plašmyška**.

Dne 20. 5. 2023 proběhlo **Vítání občánků** v Novém Lískovci

Dne 27. 5. 2023 pořádal TJ. Sokol Brno Nový Lískovec čtvrté **Slavnosti Nového Lískovce**. Akce se konala hřišti Bezpečnostně právní akademie na Zoubkově ulici. Odpolední část byla věnována nejmenším, nechyběl ani skákací hrad se skluzavkou a malování na obličej. Po 16. hodině byla akce zahájena skvělou bubenickou show v podání brněnské Ritmo factory. V 17:00 vystoupily folkrockové formace Hranol Band, na závěr k poslechu a tanci hrála kapela Machu Pichu. Akce byla pořádána za finanční podpory města Brna.

Na konci května se konaly **farmářské trhy**.

Červen

V červnu jsme oslavili **Den děti**. Komise pro volný čas na děti myslela a dne 4. 6. 2023 připravila zábavný program v parku Pod Plachtami. Za mě se program zdařil, aktivity byly svižné a rychlé, nikde se dlouho nečekalo a za hodinu děti všechny aktivity zvládly absolvovat. Na dětech bylo vidět, že je to baví. Letos byly aktivity sportovního ražení, takže se hlavně běhalo a skákalo. Po splnění činností na nejmenší čekal kolotoč a klaun, který dětem rozdával ručně vytvarované balonky v podobě pejsků, mečíků atd. Nechybělo ani malování na obličej a sladká odměna za splnění úkolů. Děti mohly zhlédnout i představení divadla Parnas. Počasí vyšlo krásně. Svítilo sluníčko.

Bohužel na sociálních síti si někteří účastníci stěžovali, že děti dostaly „jenom“ sladkost. Naštěstí hodně rodičů reagovalo, že to není o dárcích, ale o tom, aby si akci děti užily.

Do knihovny jsme zamířili nejen si půjčit knihy, ale také si vyrobit **Jahodové tvoření**. Podruhé se mohli rodiče s dětmi 0-5 let setkat v rámci projektu **Bookstart – Hračky, knížky, pastelky.**

Pro nejmenší byla představena kniha **Ťapík na výletě**.

Umění patinování v hobby art – Výstava originálních dekorací Aleny Krejčí, děti si mohly zasoutěžit ve kvízu **Dopravní kvíz** a zjistit, jestli jsou připraveni vyrazit na kole.

Dne 17. 6. 2023 se konaly **Novolískovecké mladé hody** v areálu Pálenice na ulici Obecní. K tanci a poslechu zahrála dechová hudba Sivická kapela. Ve čtvrtek 15. 6. 2023 se stavěla máje, v pátek 16. 6. 2023 proběhlo posezení u máje. V sobotu 17. 6. 2023 od 15:00 byl průvod Novým Lískovcem, který začínal u KC Skála. Šel přes starou zástavbu Nového Lískovce do areálu Pálenice na ulici Obecní. V době průvodu trochu zapršelo, ale naštěstí během chvilky přestalo, takže v zábavě už nic nestálo. Při příchodu na Pálenici si kluci zatančili tleskanou. V 17:00 bylo slavnostní předání hodového práva. Chasa zatančila Moravskou besedu, poté polku a valčík. Když nehrála muzika, zpívalo se v kruhu. Od 20:00 se konala vytoužená večerní zábava, kde vstupné bylo 150 Kč, krojovaní platili 50 Kč. Účast na hodech byla vysoká. Hody však nejsou pouze o tomto jednom dni. Přípravy na hody začínají každoročně někdy po Velikonocích a nácviky na hody se konají každou neděli. Stojí za nimi spousta dřiny, nacvičování, organizačních věcí a mnoho dalšího**. Vše organizačně zajišťuje Novolískovecká krojovaná chasa za finanční podpory MČ Brno – Nový Lískovec a statutárního města Brna**.

V půlce června došlo k předání nového **parkoviště před Komunitním centrem Skála**. Stavba trvala přes tři měsíce. Na nově vybudovaném parkovišti vzniklo 30 parkovacích míst, včetně míst pro invalidy a nabíjecí stanice elektromobilů, efektivně se využil i přilehlý parkovací prostor na ulici Petra Křivky. Součástí jsou i moderní podzemní kontejnery na separovaný odpad. Stavba stála přibližně 5,8 milionů. Potřebné finance byly získány od statutárního města Brna.

Červenec a srpen

O letních prázdninách jsme především u vody nebo někde na dovolené, ale kdo byl v Novém Lískovci, mohl zajít na připravené akce do knihovny.

1. 7.–31. 8. To jsou bezva prázdniny! Do 15.9. 2023 mohly děti nosit napsané příběhy, co zažily v létě do knohovny. Líbily se ti letošní prázdniny? Zažil jsi něco zajímavého?

18. 7.–20. 7. Ryby, rybky, rybičky – Ryby najdeme v moři, v řece nebo v rybníku. Přijďte si vyrobit rybičku podle vlastních představ – výtvarná dílna

11. 7. / 16.00 – Dupíkův nový kamarád – Dupík najde v křoví malého ježečka a chce si s ním hrát. Ale ježeček po něm jen stydlivě pokukuje. Podaří se Dupíkovi získat v ježečkovi nového kamaráda? Čtení pro nejmenší.

8. 8.–10. 8. Pirátské tvoření – Masky, lodě, vlajky a všechno co k pirátům patří. Výtvarná dílna pro děti i jejich rodiče v půjčovních hodinách.

15. 8. / 16.00 – O medvídkovi, co neuměl plavat, ale naučil se číst – Medvídek Šimon umí chodit, skákat, mluvit…ale naučí se i plavat? Co všechno medvídka čeká, se dozvíte pravidelném čtení pro nejmenší.

Dne 4. 8. 2023 zemřel ve věku 87 let Ing. Jiří Střechovský, který byl starostou městské části v letech 1994-1996 a 1998-2002.

V úterý **22. 8. 2023 oslavila paní Oldřiška Stejskalová v DS Koniklecová krásných 100 let**.

Září

Dne 3. 9. 2023 proběhla oblíbená akce **Kameňák se baví.** Zájmové a sportovní organizace v Novém Lískovci si mohou připravit pro děti stanoviště. Akce je výborná v tom, že rodiče mají možnost poznat, jaké zájmové a sportovní organizace se v Novém Lískovci nachází a jaké vyžití dětem nabízí. Rodiče se mohou rovnou na akci zeptat na všechny informace a zda vůbec by dítě kroužek bavil. Akce je dobrovolná a otevřená všem, kteří se chtějí představit. Stačí se předem domluvit tak, aby se udělal předběžný plán stanovišť. Vše je pořádáno Komisí pro volný čas při RMČ Brno-Nový Lískovec.

Moderátorem akce byla paní Michaela Tsima. Děti soutěžily se Sokolem či SK Sever, s horolezčaty lezly po balvanu, se Sedmikráskou něco hezkého vyráběly, s Fitness Kameňák si vyzkoušely mrštnost a sílu. Zajímavý program měl stolní tenis, Lyska i Evangelikanské společenství.

Doprovodný program pro děti tvořil řetízkový kolotoč, balonkový klaun a malování na obličej.

Dne 16. 9. 2023 se konal **slavnostní den se sv. Ludmilou**. V neděli 17. 9. 2023 byla beseda s prof. historie Liborem Janem o osobnosti a významu svaté Ludmily. Následovalo vystoupení pěveckého sboru Jumanne.

Ani v září nechyběl bohatý program v knihovně. V rámci cestovatelského večera jsme mohli navštívit **Peru, zemi Inků**, kam nás zavedl cestovatel Milan Štourač.

Také se konala **beseda Velká Morava** se Stanislavem Češkou, autorem série historických detektivních románů Zločiny na Velké Moravě. Vyprávěl o každodenním životě, stavitelství, řemeslech, zemědělství, o tom, jak tehdy lidé bydleli, co jedli a jak se oblékali.

Pro nejmenší děti byla připravena kniha **Miluju svou babičku**.

V rámci výtvarné dílny si děti mohly vyrobit Veselé kolíčky a proběhl třetí **Bookstart – Hračky, knížky, pastelky**.

Říjen

Dne 8. 10. 2023 se konal **Amatérský nohejbalový turnaj dvojic** na venkovním hřišti na ZŠ Svážná 9.

Dne 15. 10. 2023 proběhl **Otevřený turnaj v pétanque**.

Nově narozené děti jsme přivítali 21. 10. 2023, kdy proběhlo v Komunitním centru Skála **Vítání občánků,** kde bylo přivítáno 6 holčiček a 7 kluků.

Dne 14. 10. 2023 se konal **Amatérský volejbalový turnaj dvojic.**

Koncem října dne 31. 10. 2023 se konala oblíbená akce **Lampionový průvod**, který tradičně pořádala ZŠ Kamínky. Letos počasí akci moc nepřálo, docela hodně pršelo, ale i tak to účastníky s originálními vlastnoručně vyrobenými lampiony neodradilo. Účast byla hojná.

Knihovna pořádala:

V rámci cestovatelského večera jsme se mohli podívat **Karavanem kolem Skotska – aneb Dovolená jedné rodiny.** O svoje zážitky se přišli podělit Lenka a Zdeněk Hrubí.

Pro nejmenší děti byla čtena pohádka **Dobrou noc, celou noc.**

V rámci výtvarné dílny si bylo možné vyrobit záložku **– Záložka se vždycky hodí.**

Nechyběl ani kvíz pro starší děti – **Cizí slova a Kreslené pohádky,** a ještě probíhala soutěž **Poznej knihu – vyhraj knihu.** Děti spojovaly správně název knihy s obrázkem a vyplňovaly pracovní list, tím se zapojily do slosování o pěkné knihy.

Počasí

Podzim byl opravdu teplý, ještě v říjnu jsme mohli chodit v lehkých bundičkách a říkali jsme si, jestli vůbec přijde nějaká zima. Užívali jsme si krásné babí léto.

Listopad

V listopadu dne 7. 11. 2023 se konala další oblíbená akce pro rodiny, kterou pořádá Lyska, a to lampionový průvod **Za bílým koněm.** Na akci je opravdový kůň, který vede průvod od parkoviště u ÚMČ přes park Pod Plachtami k hřišti vedle knihovny, kde pro účastníky je připravena ohnivá show a malé občerstvení. Před začátkem průvodu bylo možné přihlásit se na dílničky a vyrobit si vlastního koníčka a upéct svatomartinský rohlíček.

Dne 12. 11. 2023 se děti mohly jít podívat do Komunitního centra Skála na **Pohádku o kůzlátkách**, kterou si připravilo Divadlo Kejkle.

Do 19. 11. 2023 byla možnost podívat se na **výstavu fotografií Rostislava Koštála**. Výstava byla v Komunitním centru Skála v Malém sále.

Do knihovny jsme mohli na tyto akce:

V rámci cestovatelského večera jsme zamířili do Kuby **– Okolo Kuby aneb Kuba rok po Fidelovi**. O svých zážitkách nám povyprávěli Jana a Vladimír Poulíkovi.

Pro nejmenší děti byla představena kniha **Včelař Josífek.**

Ve výtvarné dílně si děti mohly vyrobit **dráčka s netradičním ocáskem** – **Mlsný dráček.** Dále jsme si mohli připomenout v rámci výstavy knih krásné obrázky ilustrátorky Heleny Zmatlikové, která by se 19. 11. 2023 dožila 100 let.

V knihovně byla umístěna **výstava prací dětí keramického kroužku při ZŠ Kamínky – Šikovné děti**.

A nechyběl ani kviz **– Podzimní příroda**.

Dne 11. 11. 2023 byl **Den Veteránů**, kdy jsme si v Sokolovně Nový Lískovec na ulici Rybnická mohli připomenout vojenské veterány z Nového Lískovce, kteří za naši svobodu byli a stále jsou ochotni nasazovat i vlastní život.

Dne 15. 11. 2023 se konalo **Vzpomínkové setkání** k připomínce odkazu Dne boje za svobodu a demokracii, ale také připomenutí myšlenek a výběr z tvorby básníka, písničkáře a komentátora Karla Kryla. Akce se konala v Komunitním centru Skála od 17:30 hodin.

Prosinec

Rok utekl jako voda a už máme prosinec. Měsíc, kdy člověk neví, co dřív. Honba za dárky, předvánoční úklid, pečení cukroví. Je to ale i měsíc, kdy si najdeme trochu času zajít si s rodinou nebo přáteli na svařák, podívat se na vánoční trhy, prostě užít si ten vánoční čas, který nastává.

Dne 2. 12. 2023 se konala akce **Čertoviny**, kterou připravila pro děti Komise pro volný čas RMČ Brno Nový Lískovec. Akce byla zdarma. Děti mohly přijít v masce Mikuláše, anděla nebo čerta. Konala se v Komunitním centru Skála. Byla určena pro děti od 3 až 10 let, mohly si zde užít čertovské rukodělky, čertovsky si zadovádět a samozřejmě na ně čekala i sladká odměna.

Od 17:00 bylo možné jít na **Rozsvícení vánočního stromu,** který pořádal T.J. Sokol Brno – Nový Lískovec v parku nad sochou TGM při ulici Raisova/Rybnická.

O den později, 3. 12. 2023, jsme mohli přijít na **Rozsvícení novolískoveckého vánočního stromu,** který organizovala Komise pro volný čas RMČ do parku Pod Plachtami od 17 hodin. Byl nachystaný výborný punč. Strom rozsvítila paní starostka Ing. Jana Drápalová, která popřála všem pěkné Vánoce, slovo pak dostal nový farář, kterému při jeho proslovu přestal fungovat na malou chvíli mikrofon. Vystoupily děti z MŠ Vážka a zazpívaly několik písniček. Pak už se jen hrály a zpívaly koledy. Členové komise nám pro lepší atmosféru rozdali svíčky a děti dostaly vánoční perník. Bylo super, že **napadl i sníh**, takže akce měla slavnostní atmosféru.

Vánoční ozdoby nebo přáníčka jsme si mohli vyrobit v knihovně od 4. 12. do 7. 12.2023. Pro nejmenší děti byla představena kniha **Maminka tě má moc ráda**. A ve kvízu **Vánoce – čas na pohádky** jsme mohli zjistit, jak moc dobře známe či neznáme české pohádky.

Dne 21. 12. 2023 se konala nádherná akce **Živý Betlém**, kterou pořádá T. J. Sokol Nový Lískovec ve spolupráci s MČ Brno Nový Lískovec a kavárnou Coffee Trail Garden. Je to tradice, která je v Novém Lískovci od roku 2016 a divadelní představení Živý betlém zakončuje předvánoční období v Novém Lískovci. Spojení sil na přípravu této akce se ukázalo jako žádoucí, výsledkem bylo komponované odpoledne a podvečer, kde zájemci mohli navštívit adventní tržiště, které bylo umístěno jak ve vnitřních prostorách, tak i na venkovním prostranství. Byla zde i minizoo a kovářská dílna. Po 17:00 hodině začalo samotné divadelní představení v podání členů a členek Sokola. I když akci počasí nepřálo a hodně pršelo, zájemce špatné počasí neodradilo a přišli v hojném počtu.

KOMUNITNÍ CENTRUM SKÁLA

Komunitní centrum Skála je společenské kulturní centrum městské části Brno-Nový Lískovec. Vzniklo z výměníkové stanice Tepláren Brno, která v roce 2009 přestala plnit svoji funkci. Městské části se podařilo nabýt tuto budovu do majetku v roce 2015. Od roku 2009 prostory chátraly a okolní pozemek sloužil jako skládka. Přirozeným procesem se vytvořilo zajímavé území přírodního charakteru s výskytem řady vzácných suchomilných rostlin, kterému se mezi místními říkalo Na skále. Prostor se stal oblíbeným místem vycházek a obyvatelé se báli, že poslední volná plocha bude zastavěna komerční výstavbou. Jelikož název lokality Skála již zlidověl, tak i proto nové společenské komunitní centrum získalo jméno Skála.

V roce 2016 se vše začalo připravovat na rekonstrukci. V soutěži, kterou naše městská část uspořádala, zvítězila ze tří návrhů studie Ing. arch. Petra Dobrovolného, jenž se stal hlavním projektantem stavby. Samotná rekonstrukce pak začala v září 2019. Přestavbou byl zachován půdorys ve tvaru L a byly využity nosné konstrukce původního objektu. Ke vstupu do objektu byl využit původní vjezd z ulice Petra Křivky a vytvořeno nádvoří, které se stalo nástupním prostorem do všech částí objektu. Na nádvoří byla umístěna žulová kašna, která byla nalezena v suti původního objektu. Rekonstrukce stavby měla maximálně využit prostor pro společenské, kulturní a klubové aktivity, pro které v Novém Lískovci nebylo zázemí. V listopadu 2020 byla zkolaudována a slavnostně byla otevřena 29. května 2021. (Slavnostní otevření bylo až v roce 2021 z důvodu epidemiologické situace – COVID 19).

Komunitní centrum Skála se opravdu stala místem, kde se lidi setkávají. Ať už je to výchozí bod pro průvod Novolískovecké chasy, když se konají hody, nebo konečná zastávka, když se koná Masopustní průvod. Je to místo, kde se konají výstavy, pořádají akce jako Vítání občánků, koná zasedání Zastupitelstva a další. Každý měsíc se zde konají akce pro seniory, jako trénink paměti, zdravotní cvičení a pravidelně se tady schází seniorský klub.

Tradičně se zde konají farmářské trhy nebo dětský bazárek.

Mapka, kde se Komunitní centrum Skála nachází

Komunitní centrum Skála

Pohled na nádvoří Komunitního centra Skála

V Komunitním centru Skála se nachází i kavárna Coffee Trail Garden, odkud je hezký výhled na celé Brno.

PLÁNOVANÁ VÝSTAVBA KAPLE SV. LUDMILY

Ráda bych se zmínila trochu více o Kapli Kamenný vrch, jelikož jsme skoro jediná městská část, která nemá žádné takové duchovní místo na setkávání. V roce 2019 v projektu Dáme na vás byla podpořena studie na novou Kapli v rámci Parku Kamenný vrch. V prvním kole soutěže o návrh kaple vybrala rada dne 30. 9. 2020 tři soutěžní týmy, jejichž úkolem bylo zpracovat studii kaple. 1. 9. 2021 na základě návrhu komise a cenové nabídky vybrala pro realizaci projektové dokumentace volné sdružení architektů- Ing. Arch. Soňa Urbánková a Ing. Arch. Petra Vorlíčková.

Vybraný tým nabídl vypracování projektové dokumentace pro povolení a realizaci stavby po slevě právě ve výši 278 000 Kč. (není plátcem DPH) nejlepší cenu. Celkové náklady na realizaci kaple a okolí je odhadována na cca 10 mil Kč. Důležitým aspektem celé realizace je nejen postavení samotné stavby kaple, ale i vytvoření nového místa setkávání s prostorem před kaplí. Nové místo by v konečné podobě představovalo vycházkové a výletní místo pro občany Nového Lískovce a okolí, jakož i vhodné místo pro pořádání společenských akcí, jakou jsou hody, či jiná sváteční setkávání liturgického a kulturního charakteru. Financována bude částečně z rozpočtu města, příspěvku ze zdejší farnosti a darů. Veřejná finanční sbírka na stavbu kaple v Novém Lískovci byla vyhlášena při Rozsvícení vánočního stromu 28. listopadu 2021.

Po projednání Kněžskou radou brněnské diecéze brněnský biskup Mons. Pavel Konzbul 16. 1. 2023 schválil záměr na novostavbu obecní kaple sv. Ludmily. Nezbytnou součástí bylo zamýšlené budoucí zasvěcení kaple, po diskusi s různými subjekty a občany se dospělo k názoru, že zamýšlená kaple by mohla být zasvěcena sv. Ludmile. Kaple má být menších rozměrů. V roce 2023 byl aktualizován projekt kaple s tím, že byla posunuta trochu více do svahu a nahoru. Bude tak z tohoto místa lepší výhled a objekt bude lépe přístupný po příjezdové komunikaci od ulice Koniklecová.

Vizualizace kaple

Umístění kaple

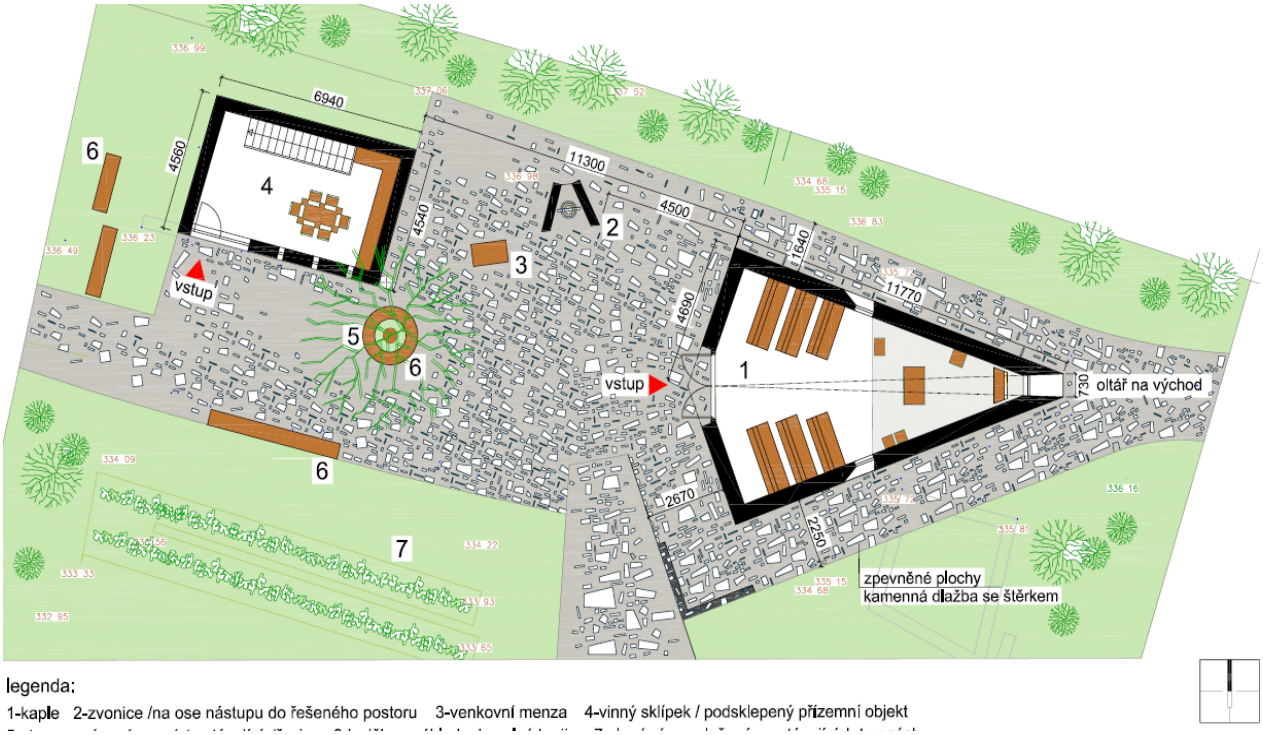

ORGANIZACE A SPOLKY V NOVÉM LÍSKOVCI

I když Nový Lískovec je rozměrově malé sídliště, oprávněně si myslím, že tu máme opravdu bohatý a rozmanitý výběr spolků a zájmových organizací, kde můžeme trávit náš volný čas, něco nového se naučit nebo se dát do formy fyzicky i psychicky. Letos se v kronice rozepíšu jen o pár organizací, ale v roce 2024 bych je ráda popsala detailněji všechny.

Všechny organizace a spolky v Novém Lískovci jsou hojně podporovány městskou částí Nový Lískovec. Městská část Nový Lískovec poskytuje finanční podporu nejen na celoroční činnost, ale také na jednotlivé akce.

Knihovna Jiřího Mahena

Adresa: Oblá 75a , 634 00 Brno- Nový Lískovec.
Vedoucí: Hana Slámová
Otevírací doba: pondělí, úterý a čtvrtek od 10:00 do 18:00, přes letní prázdniny má knihovna prázdninový režim, je otevřena v úterý a ve čtvrtek od 10:00 do 18:00

Na ulici Oblá 75a se knihovna nachází od roku 1996. V roce 2018 se pobočka přestěhovala do zrekonstruovaných nových prostorů, kde původně sídlila pošta. Rekonstrukcí získala knihovna větší prostor o 100 m², který umožňují pořádání akci pro veřejnost v mnohem lepších komfortnějších prostorách. Součástí knihovny je i dětský koutek s Family Pointem. Pobočka poskytuje plně automatizované vypůjčení a informační služby občanům MČ Nový Lískovec. Pro veřejnost pořádá besedy s cestovatelskou tematikou. Úzce spolupracuje s místními školami, pro které pořádá kulturně-vzdělávací pořady a účastní se projektových aktivit na podporu rozvoje dětského čtenáře. Rekonstrukce prostorů pro knihovnu byly hrazeny z prostředků MČ Nový Lískovec. Každý rok knihovna od MČ Nový Lískovec dostane finanční příspěvek na nákup nových knih.

V knihovně je něco přes 16 000 knih, a z toho je přibližně jedna třetina knih pro děti.

Knihovna je zapojena od roku 2020 do projektu Bookstart pojmenovaný v České republice **S knížkou do života**. Jde o mezinárodní iniciativu, která se snaží o rozšíření povědomí a zapojení rodičů, aby společně seznámili nejmenší čtenáře s knihou a nepřeberným množstvím příběhů, které knihy nabízí. Projekt nenabízí jenom seznámení se s krásnými a zajímavými tituly, ale taky dává řadu tipů, jak dítě motivovat ke čtení, jak u knihy přemýšlet. Rodič se může na přednášce dozvědět, jak vidí malé miminko, od kolika měsíců začne vnímat pastelové barvy atd. Tento projekt považuji za velice zdařilý a moc se mi líbí.

Dalším pěkným projektem, který knihovna pořádá, je **Poprvé do školy – poprvé do knihovny.** Projekt vznikl v roce 2003 v Dětské knihovně Knihovny Jiřího Mahena v Brně s myšlenkou **podpory čtenářství u dětí, které vstupují do prvních tříd základních škol**. Snahou je spojit nezapomenutelné zážitky ze začátku školní docházky s první návštěvou knihovny a pomoci dětem i jejich rodičům na nové cestě ke čtenářství, která s nástupem do školy začíná. Projekt je složen ze dvou částí – podzimní a jarní:
Na podzim probíhá slavnostní **Pasování prvňáčků na rytíře knih a čtenáře knihovny**. Program je určen dětem a jejich rodičům a školním družinám. V rámci měsíce září je pro děti vždy připravena výtvarná soutěž, která jim přibližuje některého ze známých českých autorů nebo ilustrátorů, řada doprovodných aktivit a také registrace do knihovny zdarma. Jarní část, slavnostní **Klíčování**, je určeno celým třídám prvňáčků, které přichází do knihovny v rámci školní výuky, aby ukázaly, jak zvládly svůj první školní rok. Zábavnou formou prokazují, že znají písmenka a rozumí jejich významu. Na závěr programu získá každý prvňáček svůj vlastní **klíč od království knížek**.

Nejžádanějšími knihy v roce 2023 byly tyto:

Knihy pro dospělé

1. Štěpán Javůrek: Sudetský dům
2. Kateřina Tučková: Bílá voda
3. Alena Mornštajnová: Les v domě
4. Jana Poncarová: Eugenie
5. Jiří Březina: Nalezení

Mezi oblíbené autory patří i R. Bryndza, S. Lapena, R. Ware, N. Lesterová.
V žebříčku dětských knih vedou knihy o Minecraftu, Vtipy pro děti a Deník malého poseroutky.
Bez těchto knih se nejvíce půjčovaly tyto knihy:

Knihy pro děti

1. L. Chytilová: Co se děje v noci
2. A. Macho: Gerda: Příběh malé velrybky
3. K. Reider: Hasiči jedou
4. Byl jednou jeden život (různé díly)
   Byl jednou jeden člověk (různé díly)
5. T. Stewnerová: Alea, Dívka moře

Do seznamu oblíbených knih pro děti také patří knihy o Čtyřlístku, Klub tygrů, Prasátko Peppa a Krtek.

Mateřské centrum Sedmikráska Brno z. s.

Jedná se o neziskovou organizaci zajišťující celoroční provoz.
Mateřské centrum, dále MC, vzniklo v roce 2005 a svou činnost zahajuje pod názvem MC Obláček. Šlo o seskupení několika maminek na rodičovské dovolené. V roce 2009 získává sdružení díky spolupráci s radou MČ Brno – Nový Lískovec a Mateřskou školu Pomněnky nové větší prostory a MC od března 2009 funguje v horním podlaží hospodářské budovy MŠ Pomněnky Oblá 51.
MC Sedmikráska nabízí pestrou škálu kroužků či jednorázových aktivit. Nesoustřeďuje se pouze na malé děti, ale i na dospělé, kteří mohou využít lekce flétny nebo výuku němčiny (tyto kroužky tam jsou i pro malé děti). Dále pro ženy pořádají například zdravotní cvičení pro ženy, jóga s lehkostí, mama tabata, a další.
Z jednodenních akci pořádají např. Knihohrátky, Duplokostici, atd.

Lyska

Pracoviště Lyska, které najdete uprostřed sídliště, se soustředí na sport, hudbu, výtvarné činnosti a aktivity pro rodiny s dětmi. Na Lysce najdete nejen velkou nabídku kroužků na celý školní rok, ale i pobytové a příměstské tábory nejen přes celé letní prázdniny, ale i o prázdninách během školního roku. Dospělí zde mohou navštěvovat keramiku.

Na adrese Oblá 51c, 63400, Brno je od roku 2002 a od roku 2007 se stalo součásti Lužánek.

Lyska pořádá během školního roku řadu akci pro veřejnost, jako například tradiční lampionový průvod **Za bílým koněm.**

Dalším pěkným projektem pořádaným Lyskou je K5-klub pro děti v rámci projektu Bezpečná lokalita, bezpečné město. V klubu probíhají aktivity pro děti z domu Koniklecova 5. Projekt

podporuje MMB a přispívá na odměny pracovníků. MČ Nový Lískovec poskytuje finanční podporu na materiál na činnost.

Sokol

Sokol v Novém Lískovci zatím nemá vlastní zázemí a je závislý na pronájmech sportovišť a dalších prostor. Přesto se v posledních letech výrazně rozvíjí, zejména v oblasti dětských oddílů. V roce 2022 měl Sokol tři dětské oddíly:

Sokolíček – pro děti do 5 let

Sokolík – pro děti od 6 do 11 let

ŠAK (školní atletický kroužek) – otevřen v září 2023

V říjnu 2023 přibyl pátý dětský oddíl – **Soptík**, zaměřený na hasičskou a záchranářskou tematiku.

Kromě dětských oddílů fungují i další tři skupiny:

Cvičení žen

Cvičení mužů

Divadelní soubor Tišlerky

Celkem má tedy Sokol Nový Lískovec sedm oddílů, které navštěvuje téměř 200 členů.

Sokol se aktivně zapojuje do komunitního života. Pravidelně se účastní akce Kameňák se baví, kde pořádá závody na koloběžkách a odrážedlech. Na závěr roku organizuje Novolískovecký advent. Zahájení adventu je tradičně spojeno se sportovní akcí Dětské mikulášské souboje, tedy atletickými závody pro děti do 11 let. Vrcholem adventní soboty je slavnostní Rozsvícení vánočního stromu v Parku TGM.

Novolískovecká chasa

Hodová chasa v Novém Lískovci nemá právní identitu a vždy byla spíše volným sdružením lidí spojených zájmem o pořádání kulturních a společenských akcí. Tyto aktivity byly v minulosti organizovány buď pod záštitou TJ Sokol Nový Lískovec nebo přímo obcí.

První zmínky o mladé chase sahají do roku 1989, kdy paní Křivánková ve spolupráci s TJ Sokol Nový Lískovec organizovala první mladé hody. Přibližně o pět let později vznikl pod Sokolem hodový výbor, který se kromě hodů věnoval také organizaci dalších akcí. Mezi nejvýznamnější patřil Košt slivovice, jehož založení iniciovali Ing. Jan Privarčák a Jan Šindelka.

S pomocí celé hodové chasy se postupně realizovaly další ročníky hodů i koštů pálenek. Kromě toho se chasa podílela na organizaci dalších akcí, například několikanásobného sečení koniklecové louky v krojích, prvního ročníku Poleskavského plesu v Novém Lískovci nebo účasti na festivalu Brněnsko tančí a zpívá.

Domov pro seniory

Domov pro seniory Koniklecová je příspěvkovou organizací zřízenou statutárním městem Brnem. Organizace poskytuje pobytovou sociální službu "domov pro seniory".

Služba je poskytovaná občanům se sníženou mírou soběstačnosti, kteří potřebují pomoc druhé osoby. Péče je poskytována individuálně a v takovém rozsahu, který uživatelé skutečně potřebují. Cílovou skupinu tvoří občané v nepříznivé sociální situaci v seniorském věku (od 65 let), kteří mají sníženou soběstačnost, zejména z důvodu věku, jejichž situace vyžaduje pravidelnou pomoc jiné fyzické osoby. Kapacita je 70 lůžek.

Domov pro seniory spolupracuje od roku 2010 s Dobrovolnickým centrem Motýlek, díky centru do domova přicházejí studenti, lidé v produktivním věku, ale také jiní senioři, kteří mohou pro seniory připravit nějaký program, zahrát hru nebo si jenom povykládat. Mají možnost si vybrat ze dvou typů dobrovolnictví.

Sportovní organizace

- MFA Nový Lískovec, z.s.
- Eagles Brno z.s.
- Fitko Kameňák z.s.
- NASAN Okruh Brno Nový Lískovec, z.s.
- Sportovní klub SEVER BRNO z.s.
- Asociace turistických oddílů mládeže ČR, TOM 432 Horolezčata Brno
- Brněnská asociace futsalu, z.s.
- SKST NOVÝ LÍSKOVEC, z.s.
- BMX&4X TEAM z.s.
- Brněnský Hokejbalový Svaz, spolek
- Česká tábornická unie - T.K. Albion Brno, p.s.
- Tělocvičná jednota Sokol Brno-Nový Lískovec
- OneClub Brno z.s.
- Korfbal klub Nový Lískovec Brno, z.s.
- fit4all Centrum s.r.o.
- SK Bisoni Brno, z.s.
- HBK BULLDOGS BRNO, spolek

SLUŽBY

V Novém Lískovci máme jeden supermarket Albert, lékárnu, poštu a pár malých soukromníků provozujících potraviny, řeznictví nebo ovoce a zeleninu.

Potraviny, řeznictví, ovoce a zelenina

Supermarket Albert
Adresa: Petra Křivky 1a, 634 00 Brno-Nový Lískovec
Otevřeno každý den od 7:00 do 21:00

Potraviny U Céčka
Adresa: Oblá 40, 634 00 Brno-Nový Lískovec

Potraviny Devítka
Adresa: Svážná 9, 625 00 Brno – Nový Lískovec

Řeznictví, uzenářství
Adresa: Oblá 518, 634 00 Brno-Nový Lískovec

Ovoce zelenina
Adresa: Oblá 416, 634 00 Brno-Nový Lískovec

Pošta

Česká pošta
Adresa: Kamínky 551/3, 634 00 Brno-Nový Lískovec
Na adresu Kamínky 551/3 se pošta přestěhovala v roce 2018.
Otevírací doba:

PO 10:00 - 12:00, 13:00 - 18:00
ÚT 08:00 - 12:00, 13:00 - 16:00
ST 10:00 - 12:00, 13:00 - 18:00
ČT 08:00 - 12:00 13:00 - 16:00
PÁ 08:00 - 12:00 13:00 - 16:00

Lékárna

Chytrá lékárna
Adresa: Oblá 518, 634 00 Brno-Nový Lískovec

Hospody, kavárny

Na Kulecu
Adresa: Čtvrtě 5, 634 00 Brno-Nový Lískovec

Starobrněnský šenk
Adresa: Plachty 512/2, Brno-Nový Lískovec, 63400

Lískovecká terasa
Adresa: 1A, Petra Křivky 525, 634 00 Brno-Nový Lískovec

Okruh PUB
Adresa: Rybnická 75, 634 00 Brno-Nový Lískovec

Stará hospoda
Adresa: Kluchova 12, 634 00 Brno-Nový Lískovec

	Cena piva v hospodách v Novém Lískovci		
hospoda	**čepované pivo**	**0,5l**	**0,33l**
Okruh PUB	Pilsner Urquell	56 Kč	46 Kč
	Radegast 12º	46 Kč	36 Kč
	Starobrno 11º	38 Kč	28 Kč
	Starobrno bitter	43 Kč	33 Kč
	Dačice 12º	44 Kč	34 Kč
	Birell nealko	44 Kč	34 Kč
Na Kulecu	Poutník 12°	31 Kč	
	Krušovice 12°	31 Kč	
	Nealkoholické pivo	31 Kč	
	Cider alkoholický		39 Kč
Starobrněnský šenk	Starobrno Medium	41 Kč	25 Kč
	Hauskrecht nefiltr 11	44 Kč	27 Kč
	Beránek polotmavý	46 Kč	29 Kč
	Starobrno Bitr láhev	39 Kč	
	Cider plech		49 Kč

Coffee Trail
Adresa: Oblá 54a, 634 00 Brno-Nový Lískovec

Cena kávy:
Espreso – 58 Kč

Coffe4all
Adresa: Chironova 544/8, 642 00 Brno – Nový Lískovec

Cena kávy:
Espreso – 52 Kč

ZÁVĚR

Komise pro volný čas nám v roce 2023 připravila pestrý program, kde si každý mohl najít to své. Ať už šlo o sportovní aktivity jako Vítaní jara, nebo výlet na kole, či nějaký turnaj, tak i spoustu aktivit pro rodiny s dětmi. Ani večerní zábava nechyběla – ples, hody. Myslím, že Komise pro volný čas pro nás opravdu připravuje bohatý program. Při psaní kapitoly Parky v Novém Lískovci jsem si jen těžko dokázala představit, že kde je teď BMX dráha, byla dříve černá skládka a díky tomu, že radnice byla otevřena diskuzi, co s místem, a dala na návrhy občanů, vznikl nám krásný park, kde je možnost se setkávat se sousedy při akcích, trávit pěkný čas s rodinou nebo s dětmi na hřišti si pohrát.

V kronice za 2023 se čtenáři může zdát, že některé oblasti jsou podrobněji zapsány. Je to z toho důvodu, že jsem oslovila organizace, některé mi odpověděly a napsaly, co by rády v kronice měly. Snažila jsem se čtenáře seznámit s Novým Lískovcem a jeho okolím, s trablemi znaku a vlajky naší městské části atd.

Čtenář se v poslední kapitole dočte, kolik stálo pivo nebo káva v roce 2023.

V roce 2024 bych se chtěla více rozepsat o společenských a zájmových organizací, které u nás působí, jaké kroužky nabízejí a mnoho dalších zajímavostí, které už jsem do letošní kroniky nestihla zaznamenat.